(日刊) (第五版) 昭和十三年五月二十六日(木曜日) THE CHOSUN ILBO. (THE KOREA DAILY NEWS.) SEOUL. (昭和七年十一月三日 第三種郵便物認可) 第六千百二十一號 【一】

朝鮮日報 朝刊
本紙朝夕刊十二面

社說 健康保險法과 母子保護法

一

오는 七月一日부터 日本內地에서는 靑年學校義務制를 爲始하야 國民健康保險法, 母子保護法, 職業紹介所法, 社會事業法等의 다섯가지 새로운法의 實施를 보게되는바 그中의 靑年學校義務制는 義務敎育의 年限을 다시 六年間 延長하는것으로써 아직 小學의 六年間 義務敎育도 實施되지안흔 朝鮮에잇서서 바랄수가 업는일이지마는 그나 一躍 靑年學校義務制의 實施를 미지의 네法은 現下 朝鮮에잇서서도 社會政策上 切實히 必要한 法令으로써 빨리 實施되기를 希望하는바이어니와 當局에서도 그러한點을 認識함이 업지안하야 明年까지에는 朝鮮서도 그 네法令이 實施되도록하고자 準備한다고한다.

二

大槪 國民健康保險法은 疾病負傷, 分娩, 乃至 死亡에 對한 保險給付를 目的하고 國民健康保險組合을 만들려는 것이요 母子保護法은 十三歲以下의 어린아이의 어머니나 할머니로써 生活이 貧寒하야 養育이不可能한 者의 保護를 目的하고 生活, 生業, 醫療等 各方面으로 그들을 救濟하자는 것이요 社會事業法은 養老院, 救護所, 育兒院, 託兒所, 施療所, 産院等의 社會事業을 統制하자는 것이요 職業紹介所法은 職業紹介의 普及 乃至 現行制度의 改善을도모한 것이니 그 本旨에 徹底키에는 아직 그法令의 內容이 未備한 느낌도 업지는 안하되 何如튼 目下 非常時에 잇서 가장 緊急한 立法이同時에 外地에도 日本內地와 함께 實施치 안해서는 안될法令이다.

三

그個人에 잇서서 무엇보다도 健康이 重要한것과가티 한國家에 잇서서도 무엇보다도 國民의健康이 重要한것은 再言을 要치안는바이다 오늘에 이르러 비로소 그實施를 보게 된다는것은 도리어 晩時之嘆을 주게되지안는가한다. 그와함께 生活이 貧寒한 母子의 한갓 人情上으로 생각하아도 矜憐할만한 일이요 더구나 未來의 重任을 두어깨에 저주는 어린 國民들의 忠實한 養育과 生長을 爲하야서는 決코 對岸火禍할수업는 일이라 그역시 좀더 빠르지 못한것이 遺憾이다 그리케 생각한다면 朝鮮內의 實施가 一年뒤떨어지게 되는것도 섭섭한일이 아닌가. 當局者들은 모름지기 明年內에라도 반드시 實施되도록 努力하야써 우리의 企待를 헛되게 하지안키를 바라서 마지 안는다.

四

勿論 大谷拓相도 一年間 日本內地의 實績을 보아 가지고 다시 朝鮮에도 實施키를 言明한바 잇스므로써 朝鮮內에잇서 그實施를 새삼스럽게 疑心할餘地는 업는 일이지마는 단지그네가지의 法令이 全部 다 實施되느냐 또는 日本內地에서實施 그대로 實施되느냐等에對하야는 아직 確言이 업는 터로써 우리는 미리부터 그러한 모든 點에 對하야 굽혀함을 이기지못한다。

碭山要地占領
隴海線의中間要害
歸德에對한重大脅威

【北京二十五日發同盟】二十五日午後五時軍司令部發表

我〇〇部隊는 五月二十三日夜半 夜襲으로써 隴海線要地 碭山을 占領하엿다 此際列車에搭載하엿든 戰車一을鹵獲하엿다

【濟南二十五日發同盟】碭山을攻擊中이든 〇〇部隊는 二十三日 夜半마츰내 이를占領하게되엿는데 同地의占領은 我軍의蘭封攻略과함께 鄭州, 徐州間의 隴海線中間의 敵軍事的據點인 歸德에對해서도 重大脅威를與한다

徐州會戰戰果에 優渥하옵신말씀下賜

【東京電話同盟】大本營陸海軍部 二十五日午後二時三十分發表 大元帥陛下께옵서는 今二十五日午前十一時三十分 兩幕僚長宮殿下를 召하옵시사 左와如히 優渥하옵신말씀을 賜하옵시엿다

今回의 徐州會戰에서 我軍이 迅速히 優勢한敵을 擊破하고 赫赫한 勝利를取함을 得한것은 其作戰計畫이 適宜하엿고 各部隊가 잘 艱苦에 耐하야 勇猛果敢히 行動하고 海軍航空部隊도亦是 適切히 이에 協力한 結果라고 認하고 深히 滿足하게 思하노라 此旨를 將兵에게 申傳하라

兩總長宮殿下 御參內

【東京電話同盟】閑院參謀、伏見軍令兩總長宮殿下께서는 廿五日午前十時十五分 前後하야 宮中에 御參內、天皇陛下께 拜謁하시고 御所管事項을 奏上하신後 同卅八分 御退出하시엿다

航研機關係者 拜謁을 吩咐

【東京電話同盟】天皇陛下께옵서는 지난十五日 世紀의 壯擧로 모다 當當히 二種의 世界記錄을 翔破하야 航空日本의 精華를 中外에 發揮한 航研機關係殊勳者長與東大總長以下 十二名에 對하야 二十六日午前十時 鳳凰間에서 單獨拜謁을 賜하옵신後 東一間에서 茶菓를 賜하옵시사 그 勞를 致賀하옵실旨를 二十五日 惶悚하옵시게도御吩咐하옵시엿다

徐州陷落光景

【宿縣二十四日發同盟】二十二日正午桃山集(徐州南方六十里)附近의 麥畑中에 숨어잇든 一支那人을 〇〇部隊가 發見하엿다 同人은 徐州의 布木商의 점은主人으로 陳이라고하는데 我軍의 徐州入城前인 十八日午後九時避難者들에 끼여 徐州를 脫出하엿스나 途中家族들과 헤여지게되여 서로찻는中 避難者群으로부터 落伍되여 아모것도먹지못하고 三昼夜를 麥畑中에서 지낸 것인바 發見되엿슬때에는 半死半生으로되여잇섯다 먹을것을 주자 飯盒의 밥을 대번에다먹어버리고는 元氣를 回復한바 南京金陵大學을 卒業하엿다고 하는만큼 인텔리다운語調로 絕望과焦燥에싸여잇든 徐州落城의 模樣을 如左히말하엿다

五月十日前後로부터 緊張된空氣를 알수가잇섯다 그러나 라디오나 新聞이모두 支那軍의 勝利와 蔣軍의奮戰을 報道하며 特히 十日에는 只今생각하여보면 아모根據업는 데마이엿스나 蒙城北方에서 日本軍一萬餘가 殲滅되엿다는 뉴스가 傳播되여 市民은 爆竹을 터트리며 戰捷祝賀까지하엿스며 李宗仁司令官의 戰術的手腕과 徐州를 中心으로한 不落의 陣地를絕對로 信賴하고잇든 我等은 其後旬日을不出하야 그徐州가 陷落되리라고는 꿈에도 생각지못하엿다

十三日頃부터 어쩐지 陰散한空氣가 떠돌기始作하야 只今까지 大道를闊步하고잇든 軍人에게서 어쩐지 眞心된듯한表情을 엿볼수가잇섯다 同日停車場도 日本軍에게 爆擊되여 大損害를 바더 陰慘한空氣는 더욱 倍加되어 日沒頃에는 城外로避難하는者가 나오게되엿다 城內는 憲兵과警察隊에依하야 警備되여잇는바 同夕陽에 突然히城外의 蝴山膠方面으로부터 三千가량의正規兵이 入城하여와서 警備에當하고잇섯는바 同夜에入城한 一將校로부터 十二日 日本軍이 永城을占領한것을 알려주자 매우놀라 『徐州는念慮업겟지』하고 反問한즉 『설마徐州가…』하고 一笑하여버림으로 安堵의숨을쉬엿스나 그것도一時的 기뿜으로 翌十四日에는 午後五時頃 日本軍飛行機가 大擧飛來하야 城內十數個所에 爆彈을投下하고 城內 數個所의 軍事施設의 主要한것은 거의 粉碎되여 火焰이沖天하야 凄慘한 情景을보엿스며 支那軍一千餘는 爆死하엿다는風說이 流布되므로 城內는 俄然騷然하게되여 同夜各城門으로 때를지여殺到하는 避難者로混亂을極하야 市民의大部分은 同夜로부터 翌日에亘하야 避難하엿다 半身不隨이면서도 回轉하고잇든 銀行은 十四日을 마지막으로 閉店하고 城內는 全혀死街로化하엿다 그때城內에 殘留하고 十五日에는 아직二、三萬의 市民이 잇섯는데 十五日에는 全部警察隊가 出動하야 『我等의李宗仁司令官을 信賴하라』하고 市中을巡邏하야 人心安定에努力하엿스나 도리어 市民은動搖할뿐이엿다 十六日 隴海鐵路의遮斷과 日本軍이 이미徐州數十里의 地點에 肉迫하여잇는것等 支那軍敗戰의 全貌가 一般에 알려지게되자 城內는 다시 混亂에빠지게 되여 只今까지鎭撫에 當하고잇든憲兵과 警官까지 市民과함께 떠돌기始作하엿다 十六日에는 徐州에잇든 正規軍四千이 大擧하야 南方으로移動하여버렷다 只今생각하면 城外의 陣地로退却하는 軍隊이엿섯다 그것을모르는 市民은 城外로나와 茶를接待하며 激勵하엿든것이다 어떠튼 日本軍은 城外二、三十里의 地點에 肉迫하야 射擊하는 砲彈은 城內에 落下하엿다 殘留市民은 모두 [illegible] 지안햇다 [illegible] 하므로 어둡기를기다려 나는 家族七名 使用人四名을 다리고 東門으로부터 나오려고할때 步哨가 어데이方面은 日本軍이 包圍하고잇스므로危險하니 南門으로 나가는것이安全하다고일러주므로 南門을 向하엿스나 支那軍隊가 街路上에서 뒤범벅이엿섯다 겨우 南門에다달엇슬때는 날이밝엇다 모두 허튼소리를부르지저 市民全體가 狂暴하여버리지나안햇나하고생각되엿다 그中의 一市民은 『李宗仁의王八蛋』(支那人의惡罵)이라고 부르지저 憲兵에게붓들려 卽時路上에서 射殺되엿다 十六日午正때쯤되여 憲兵隊가 殘留市民은 城外로 避難하라고 命令하엿스나 日沒을 기다리기가 三秋와가터서 午後九時頃 約四千名가량의 市民이 한꺼번에 南門으로 밀리여 軍隊도 警官도 한데가되여 逃亡하엿다 午前一時가지나서 城外로나와 다 어둡어둡하는새에 家族들일케되여 찻는동안에 날이새엿스므로 周圍를 살펴본즉 日本軍인듯한것이 보이기에 무서워 되도라섯다 其後三日間은 아무것도 먹지도 못한채 헤매면서 거의失神狀態에 빠저잇든것이 發見된것이다

敵軍毒瓦斯使用

【〇〇廿三日發同盟】[illegible] 我部隊는 廿[illegible]日夕 [illegible] 右翼方面으로부터 攻擊中、[illegible] 不法하게도 毒瓦斯를 使用하엿스나 [illegible] 何等被害는 업섯다

內朝滿郵便불러 連絡會議開催
來月二十日新京에서

【大阪電話同盟】大阪遞信局에서는 滿洲國과 京阪神間의 郵便物增加에 鑑하야 어[illegible]分遞送의 强化와 空海路遞信施設擴充에 努力하엿는바 來月二十日부터新京에 內朝滿郵便連絡會議를 開催하므로 [illegible]課長以下 郵便關係[illegible]等一行多數가 出張하야 [illegible]郵便物의 遞信은勿論相當不足 [illegible] 非常時局에 [illegible] 軍事郵便物의 [illegible]에 萬全의努力을하기로되엿다

鈴本部隊長驅北進
敵遮斷任務完了
將校一團을捕虜

【蚌埠二十五日發同盟】鈴木快速部隊는 지난 二十日早曉 徐州東南方尹集(大王集西南方八里)附近으로 敗走中인 敵大部隊와 遭遇하자 이에 攻擊을 加하야 潰走케하엿다 이戰鬪에서 同部隊長野田曹長은 古澤部隊長이 遺棄한 軍刀를 휘두르면서 部下五名과함께 正面에서나서 獅子奮迅의勢로 尹集南方約百米地點에서 猛然히 스롤을가지고 抵抗하는將校의一團을 發見하고 이를捕虜로하엿는데 其中에 第二十二軍長湯道源 副師長 易式谷少將等二十二軍司令部 四十四師 五十師 十三師等幹部가 잇서 彼我의偉勳을 세우고 敵軍을 再起不能에 陷케하엿다 湯軍長은 몸에 바든戰傷으로 말미아마 我方의看護한 보람도업시 四時間後에 絕命하엿다

鈴木部隊長은 敵將의 死를悔慨하야 冥福을 祈하고 鄭重히葬하엿는데 同軍長이 所持한 一萬數千元의紙幣를 算하야 多數의 鹵獲品을 어덧고 軍長以下多數幹部는 捕虜되고 或은戰死하엿기때문에 敵은 四分五裂로되여 潰走하엿다 이와가티快速部隊는 長驅北進二十一日 午前零時 宿縣着 〇〇部隊와 連絡하야 이에 敵遮斷의 任務를完了한것이다

我東進部隊 隴海線의敵을掃蕩

【石家莊二十五日發同盟】蘭封西北方地區의敵을驅逐하며 東進中이든 我〇〇部隊는 二十五日午前零時二十分 北門으로부터 蘭封에入城하엿다 二十四日朝西門으로부터入城 殘敵掃蕩中의〇〇部隊와協力 潰走하는敵을 急追 隴海線一帶의 潰滅에 當하고잇다

獨人顧問撤歸를 駐支獨大使言明

【上海二十三日發同盟】漢口來電에依하면 히틀러總統은 國民政府獨逸人顧問의 歸還命令에對하야 駐支獨逸大使트라우트만氏는 二十二日 外人記者團에 對하야 右事實을 確認하고 左와如히말하엿다

獨逸이 國民政府部內에 잇는 獨逸人 軍事顧問의 歸還을決定한것은 獨逸이 極東紛爭에 關하야 嚴正中立을 願하는때문에 不外한다 이들 顧問이 어느때에 出發할것인가에 對하야는 아직 詳細히 말할수업다

蘭封要地陷落으로
敵第二次防戰企圖崩潰

【石家莊二十五日發同盟】隴海要衝蘭封도 마츰내皇軍에게占領되엿는바 蔣介石은어느듯徐州, 鄭州를連結하는 隴海線으로써 最後의 據點을삼고 이方面을 特히重視하야 中央軍의精銳를 配置하고 此處에 最新裝備를施하야 皇軍의追擊을 阻止하려고 企圖한바 徐州戰에서 一敗塗地하자 執拗하게도다시 蘭封을 前進陣地로하고 開封, 鄭州線에서 最後의 抵抗을試하려는氣勢를 보이는바 神速果敢한 皇軍의進擊은 敵에게그餘裕를주지안코 敵이依支하는蘭封도 마츰내陷落됨에 마저 그企圖도 마치내 不得已放棄하지안흘수업게되엿다 이가티 蘭封의占領은 敵에 第二次防戰態勢를 주지안는點에 큰意義가잇는것으로 그功은偉大하다

隴海線으로 進擊하는 皇軍部隊(黃口附近에서)

東天을拜하고萬歲
兩將軍感激의握手

【〇〇二十五日發同盟】抗日支那軍이 最後로 밋는 徐州는 이미去十九日我武威아페 屈服하야 南北新興兩政權이 連結할 大道는 儼然히 確立되엿는데 二十五日午前十時 北支方面軍最高指揮官寺內將軍과 上海方面軍最高指揮官畑將軍은 幕僚와함께飛行機로 〇〇에 入城, 歷史的握手를 交하엿다 이날〇〇은 兩將軍의 來着을 待機하는듯이 無風快晴의 好天氣이엿다 午前十時〇〇飛行場에는 畑將軍搭乘의 AT機가 銀翼을 燦然히 번적이면서 三機의 戰鬪機에 護衛되여 悠悠히 雄姿를 現出하엿다 幕僚를 다리고 機를나린 將軍은 毅毅果斷한 銳光을 眉宇에나타내면서 歡迎하러나온사람에 人事를하고 그다음僅一分도못게하야 寺內將軍의 AT機가 그여페中止하며 童顔의 將軍은 微笑를 띄우고 畑將軍에 다거서며 『貴官의 便이 빨럿지요 目的을 達함에 對하야 祝賀합니다』고 人事를 한다 畑將軍은 『고맙습니다』고 擧手의 禮를한다 今次事變以來 十一個月 酷暑를 冒하고 嚴寒과 싸우며 我勇士가 흘린 尊重한 피를 犧牲한 南北最高指揮官의 握手이다 兩將軍의 胸中에 去來하는 感은 어떠하엿슬것이랴 只今 戰史를 裝飾할 豪華한 一頁이다 兩將軍은 飛行場의 一隅에 急造한 텐트會場에 各幕僚와함께드러가 『只今大本營陸軍部의 發表에依하면 今日 天皇陛下께옵서는 兩軍將士에對하사 優渥하옵신 勅語를賜하옵시엇다』고 一幕僚의 報告에對하야 感激한눈을 번덕이엿다 兩將軍은 멀리 東天을拜하고 寺內將軍의發聲으로 〇〇의 天地가떠날듯이 萬歲를三唱하엿다 野宴에備하려 急造한테이블우에벌려논 赤飯、鹽豆、鯖干、煙草、勝栗、月桂冠의冷酒를 마시며 祝杯談笑한後 正午 再次飛行機에 搭乘하고 南으로北으로 向하엿다 이날〇〇는 文字대로 一點의구름도업는 晴明한날이엿다

日滿經濟寄與
日滿實業副會長談

日滿實業協會第五回通常總會出席次로 二十五日午後아까쯔끼로 入京한 日滿實業協會副會長中野金次郞氏는 左와如히말하얏다

日滿實業協會總會는 二十六日부터 마치내 京城에서 開催하야 事變以來兵站基地로써 重大한役割을 演하야 非常히 發達하엿다 朝鮮에서는 日滿支의 經濟問題를 議論함에는 가장 適當한 場所이다 最近의 朝鮮各方面에 잇서서의發達狀態를 內地滿洲 各方面에 充分히 認識케하는 絕好의 機會이다

昭和八年 八月大連에서 日滿經濟懇談會가 開催되엿슬때 日滿經濟建設에 協力하는 意味에서 當時關東軍 參謀長小磯閣下의 斡旋으로 日滿實業協會가 發生되엿든바 小磯閣下가 現在 朝鮮軍司令官으로써 京城에駐在하며 또南總督도 日滿一如의 方針을 示하야 日滿協力에 依한 經濟開發에 자못熱心하신것은 將來日滿支의 諸問題解決上에 非常히 意義기픈바이다 多幸히 內地滿洲로부터 會員이 多數出席하야 眞摯하게 討議하야 盛大히 所期의 目的을 達成하랴고 생각한다

그리고 二十六日에는 日本商議와 共同主催로 日滿支經濟提携座談會를 開催할터인데 政府當局의 日滿支經濟團結成에對한 方針을 問하고 또民間의 腹藏업는 意見을 交換하야 重大使命達成上에 크게도움이 되게하려한다 그리고 日本海經濟懇談會를 二十八日에開催하야 實業協會와 滿洲移民協會가 主體로되여 日本海의 航路統制問題其他 日本海沿岸의 經濟諸問題의 討議를 行하야 同問題의 促進에 資하려한다 如何튼 如斯히 重大한 會合이므로 御助力을어드려한다

道山林課長會議
三十日부터五日間

各種用材林增殖의 趨向에 鑑하야 道有林及國有林經營의 擴充及朝鮮林業開發會社의 設立等에依하야 國有林造林事業의 擴充强化를하는中인 總督府에서는更히 林業資源의 完璧을 期하고자 對民有林造林事業의 擴充强化及森林資源의 培養等에 積極的進出하기로 되엿다 此施設計畫의 具體的方策을 樹立하기爲하야 來三十日부터 五日間總督府에서湯村林務局長 臨席下에 道山林課長及 林務主任官會議를 開催하기로되엿는데 그諮問事項及協議事項은 左와如하다

◇諮問事項

一、民有林의林相改良及林力涵養上特히 急施를 要하는것으로 認하는事項

二、用材林造成에 對한 具體的方策

◇協議事項

一、民有林指導方針改正의件

二、寺刹林施業改善에 關한件

三、郡面의 聯絡對策樹立에 關한件

四、林業團體의助成經營에關한件

政友全國支部長 總裁決定을强要

【東京電話同盟】二十五日政友會의全國支部長會議는 午後一時再開하고 黨更生의根本方針에關하야 會議를續行, 出席支部長의거의全部가 黨更生의第一着手로速히 總裁를決定하라는旨를 强硬히要望한바 이에對하야 砂田幹事長으로부터 本部를代表하야 支部長會議의 終了後 代行委員會를開催하고 總裁解決을爲하야 慎重考慮하기로되엿슴으로 其誠意에 信賴하고 靜觀하여주기바란다고 默留하엿스나 마츰내 支部長側은承服치안코 全國支部長으로 獨自의要望을 本部에提出하기로되여 左와如한 緊急決議를 可決하엿다 이것으로 總裁決定을 遷延함은 거의不可能한 事情에 陷하고 同問題에關하야 近近開催할 代行委員會席上에서 何等最後的解決案을 決定할수밧게업시되리라고 觀測된다

決議

內外時局重大한今日 我黨은速히 總裁를推戴하고 擧黨一致君國을爲하야 其重責을 다하기를期함

呂産業相入京
丁商工會長과함께

滿洲國産業部大臣 呂榮寰氏는 滿洲商工會長(前實業部大臣)丁鑑修氏와同車 隨員一行과가티 日滿實業協會 總會臨席次로 今二十五日 午後二時三十三分 京城驛着『노조미』로 總督府及 商工關係方面多數의 出迎을 바드며 入京한바 車中에는 偶然히黃海道에 出張하엿다가 歸城途中의 松澤外務部長을맛나 朝滿一如政策에基한 兩者의 經濟提携에對하야 여러가지懇談을 遂하엿다 一行은 即時 朝鮮神宮에 參拜한後 總督府로 南總督、大野政務總監、軍司令部로 小磯軍司令官을訪問하고 入京의人事를한後 宿舍인半島호텔로드러갓다

人事·集會

◆高尾甚造氏(總督府學務課長)全南北道出張中二十五日朝歸任

◆岡久雄氏(總督府學務課事務官)咸鏡北道出張中二十四日夜歸任

◆山田忠次氏(遞信局長)渡東中 二十六日午後一時三十五分京城驛着아까쯔끼로 歸任豫定

夕刊後市況 廿五日

◆各地 期米 後止◆ 大阪 釜山 群山 木浦 下關 名古屋

◆各地 商品 後引◆ 大阪人絹 福井人絹 橫濱生糸

朝夕刊十六面

八億圓突破 契約高
百萬加入者貯蓄의結晶
富國徵兵
銃後의守護愈堅固
本社 東京日比谷 社長 根津嘉一郎

殺菌力が強く効めが 早い・滲透療法の劑
皮膚 チヤージー
버짐、무좀、땀띠、음낭습진、쇠버짐、구두에다친데 가려운皮膚病의良藥
廿錢、卅錢 五十錢、一圓 全身用 五圓
全國有名藥局, 百貨店藥品部에잇슴

人道橋上의 "人生哀歌"!

黃泉行에 愛女同伴 失意의 貧父가 投身

病軀와 極度의 生活困難을 悲觀하고 死穴一步前 船夫가 救助!

『이생은마음대로안된다』라는유행어도 그에게 한조각의 꿈같은 로 감추죽 고단의길밖인 이생행로에서 때한아버지가 목숨가터 사랑하는 그의어린딸을 죽엄의 길동무로 이세상에서 다하지못한 욕망의 가지가지를 용궁에서나 푸리보려고 때아닌따 이빙』을 한 눈물겨운부녀의자살극이 첫여름오후대나제 근대파화의 위관을 자랑하는 한강인도교우에서 버러저 듯는사람의 눈물을 자아내고있다

이십오일오후네시쯤되여한강인도교우에서 한만흔 얼굴비즈로얼빼진 눈물 강물우에 던지고잇던 딸과 아버지로 보이는 중년 남자가 딸을 먼저 강에다 던지자 이어 자기도 다리에서 뛰여내려 두목숨이『최후의 단말마』의 고투를하고잇슬때 마침 그리로 지나가던 청룡환(靑龍丸)의 선부 박길용(朴吉用)과 신광웅(申光雄)두사람이 이것을 발견하고 곳건저내여 노량진정(鷺梁津町)금강의원(金剛醫院)에 담어다가 응급치료를 한결과 남자는 생명이위독하며 그의딸은 생명을구하게되엿다 죽엇다한거름아페서뜻하지안흔 구인에게 구조를바더 병원침대에서 괴로운 숨길을쉬고잇는 두사람은 부내 연지정(蓮池町)이백삼십번지맹주술(孟周述)과 둘째딸경순(景順)(七)이로 부모가 남기고간넉넉하던재산도거듭한 사업의 실패로 요사이는 생활난까지 겪게된그는 정신에 다소이상까지생기게되여 이상히되던은 첫여름을 피하야딸을다리고 한강에바람소이리갓다가 발작적으로 자살을도모한것이라한다 금년여름에들어서서한강의투신사건은 이것이처음이라한다

家族金氏談 연지정 이백삼십번지 그의집을찾즈니 안해김씨(金氏)는 눈물겨운얼굴로 다음과가티말한다

식구는 큰어머니와 아들셋딸들의 여덟식구인데 맛아들이 야시를보아 근근히사려가는형편이고 해소병에까지 고통을 밧고잇서 주인은 늘이것을비관하야왓슴니다 이날은 거리로 물건을사러나간다고 경순이를다리고 나간채 밤이되도록도라오지안허 찻고잇는중이외다

(사진은 투신현장)

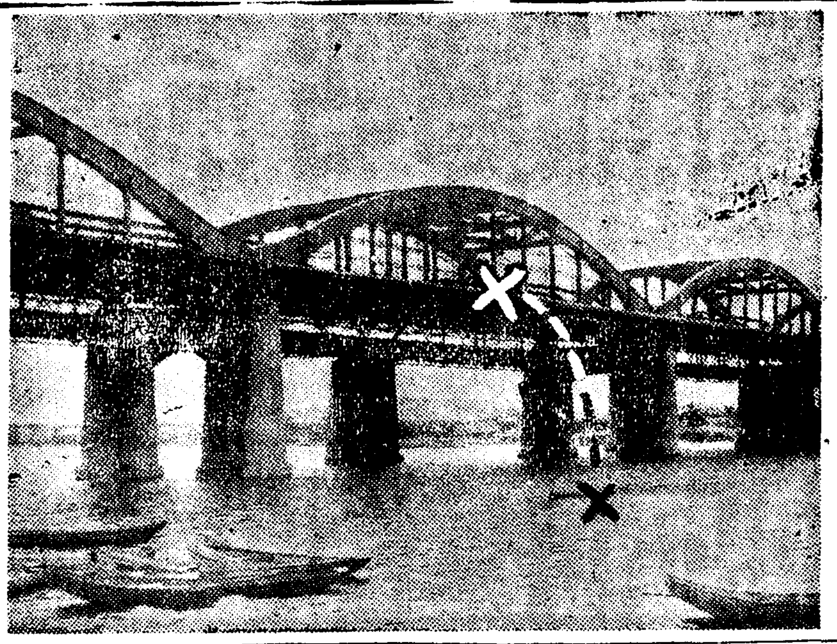

雜貨商窃盜

이십사일 오후 열시오십오분경 부내 창신정(昌信町)오백육번지아페노인 쓰레기통 뚜껑을 열고 상품 포장용 마분지곽신품두서너개를 집어너코잇는 거동이 수상한청년한명이잇슴을 순시중의 동대문서원이 발견하고 붓잡어다 조사해보앗더니그자는 본적 전남광주부 대정정(光州府大正町)소부정의 전과일범김점수(金點洙)(二三)로 약십분전에 가튼창신정 오백삼십일번지 장금형(張金衡)의 장화상점에서 『노―라이샤쓰』네개(시까우린)를 도적해가지고 가던길에 전기와가티 부근파출소에다가 빈곽을 버리려는것이 탈로된것이라는데 몸에감초고잇던 절취한물품 노―라이샤쓰를 증거품으로 복지로 압송 방금여죄를엄중조사중이라한다

横領郵便局員 市內에潛入?

동경시삼병구적규(杉並區荻窪)이정목이백번지 대관(大串)사요집에묵으며 적규전화국가사원으로다니는 금자촌중(金子村重)(二)은 지난사월이십칠일오후다섯시쯤되여 적규우편국에 바칠전화사용료사천오십원을 가지고종적을 감추어버려 경시청에서이래수색하엿스나 알길이업서 조선으로 탈주하지나 아니한가하야 이십오일경기도경찰부에 그수사를 의뢰하여왓다

第十六回京城私立 中等庭球聯盟戰

日程과九校對陣決定

本社後援

京城私立中等學校 庭球聯盟主催와 本社後援의第十六回京城中等校庭球聯盟戰 準備委員會(各校庭球部長會)는 豫定과가티 二十五日午後四時半부터 太平通朝鮮日報社會議室에서 今年度當番校東星商業李熹氏를 비롯하야養正 金瀛昌、普成河允實、徽文丁鎭絅、中央趙炳俊、培材崔貴燮、新南相翊、中東金瑛燮、大東徐廷達(無順)諸氏가 參席한가운데同聯盟戰에 關한 諸般事項을 다음과가티 決定한後 同六時半에散會하엿다는데 同席上에서 秋季에行할 第五回聯盟庭球聯盟戰은 九月十四、十五、十六、十七의四日間(場所未定)擧行키로決定하엿다

▲開催日時=六月十五日(水)十六日(木)十七日(金)의 三日間은午後四時正刻 十八日(土)은午後一時부터 開催

▲場所=普成中等A、B코―트와中央佛專C코―트를 使用함

▲參加組數=每校三組式

▲勝負=點取法에 依하야 最多得點校를 優勝校로 決定함

◇各校對陣表

(第一日…十五日午後四時)

(A코―트)(B코―트)(C코―트)

東星 中央、普成 培材、大東 徽新

普成 養正、中東 大東、中央 徽新

中央 中東、東星 養正、徽文 培材

(第二日…十六日午後四時)

東星 大東、中央 普成、養正 徽新

中東 普成、中央 培材、大東 徽文

(第三日…十七日午後四時)

普成 徽新、養正 徽文、中東 培材

養正 大東、徽新 徽文、東星 普成

中央 徽文、徽新 中東、東星 培材

(第四日…十八日午後一時)

養正 培材、東星 中東、普成 徽文

中東 徽文、中央 大東、東星 徽新

徽新 培材、中東 養正、普成 大東

東星 徽文、大東 培材、中央 養正

横領收金員取調

【新義州】부내본정(本町)사동운송부(四同運送部)점원 차도도(車道藤)(二)는 지난이십일 동운송부의 수금일백이십육원을 횡령하야 부내미륵동(彌勒洞)음식점에서 소비하다 발각되여 방금신의주서에서 취조를받고잇다

實力의差로 滿洲大敗

普專의 一方的게임

101對40

滿洲國籠球軍招聘戰 第一日…對普專의게임은 昨二十五日午後五時 三十一分부터 鐘路 靑年會後庭코―트 에서 擧行되엿다 滿洲軍은 旅勞의 不利한『컨디슌』을 무릅쓰고 奮鬪하엿스나 普專의 精出奮戰한 猛襲에 삭로잡혀 出征以來 처음보는 巨一點對四十點이란 큰差로 敗北하엿다 滿洲軍은 防禦보다도 오히려 攻擊力이 不足한것이 큰缺點의 하나이며 個人의 力量의 差와 … 終苦戰하면서도 … 하고 最後一刻까지 健鬪한것은 將來의 向上을 위한無言의 約束일가한다 滿洲國軍은 今二十日…

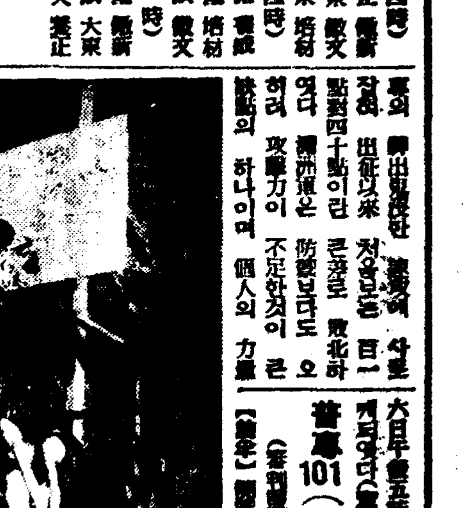

大日午會五時半부터鐘路靑年會코―트에서 … 普專101(52―49…21―19)40滿洲國 【前半】 … 어 普專選手의 『원핸드숏』으로 첫쯜을넣지으니 뒤이어 2…2同點되자 海龍、好善의連續得點으로 五分에벌서14…2로 스코어는 버러지니 豫想그대로 普專의 『원사이드게임』이 展開되여 滿洲軍은 … 辛히 二點을 挽回하엿슬뿐이고 十分에28…9로 普專軍無人曠野를 거러가듯이 成誠、重烈、海龍、好善의 飛躍的活躍으로 前半은49…19로마치엇다

【後半】 好善의두리볼숏을비롯하야 光浩의中距離投射、成誠의롱숏、海龍의『사이드숏』等으로번가라가며 自由自在하게 得點하야 五分에57…19로 普專依然壓倒的氣勢를보히니 滿洲는 劉玉文、關景嵐、王永芳等이 이따금나 普專全員은 速攻의 威力을 못짓내 猛擲하야 大攝得點하니 一百一對四十이란 國際戰으로써는 보기드믄대첩난 스코어로普專軍無難하게勝利하엿다

(게임四十分間)

【普專】					
李好善	20	1	2	4	F
崔成誠	4	3	0		
吳龍碚	12	9	1		
申光浩	0	6	0		
崔海龍	6	16	2		C
趙得俊	0	3	0		
安昌鍵	0	2	3		G
禹洛鈞	0	0	0		
吳重烈	7	0	0		
金致雲	0	1	1		
	49	52	11		

【滿洲國】				
江化子	0	0	0	F
廷桂謝	1	4	1	
華領梁	1	6	3	
嵐景關	3	1	2	C
瑞景張	0	0	4	
芳永王	0	6	4	G
文玉劉	2	0	4	
實聯鄭	1	0	2	
雲得于	4	2	1	
	12	19	21	

京電3 府廳0

京城實業野球聯盟主催 春期野球리―그…京電對府廳二回戰은 二十五日午後四時四十分부터 京城球場에서 西畑(球) 山谷、千田(壘)三氏審判下에 京電先攻으로 開始된바 結局三對零으로 京電軍이 再勝하엿다

府廳	0	0	0	0	0	0	0	0	0	
京電	0	1	0	0	0	1	0	1		3…0

◇兩軍 投捕=(京電)黑崎―中川 (府廳)八島、門村―崔仲乙、小川、伊藤

馬洞煤煙事件被檢者 三十餘名을釋放

남어지사람들도 곳풀릴모양 住民側態度尚今强硬

【沙里院支局發電】마동(馬洞)의 천야세멘트회사에 백여명의 주민이 매연문제로 말미아마 십구일회사를 습격하고 검속된오십여명은 그동안 사리원경찰서에서 취조중이엿는데 이십오일까지에 그중삼십여명은 석방되고 남어지십여명은 엄중히 취조하고잇다 서장의 말을 들으면 남어지사람들로 사건을확대시키지안코 곳석방할터이라하며 회사측에서도 충분한 반성을가지고 사건해결에 노력하기로되엿스나 주민측의 태도는 아즉도 강경하다

不正氷菓子商 一齊히取締

本町署에서桶五十餘個押收

본정서위생계에서는 『아이스·케익』『아이스·크림』등의 여름에만히이용되는 식료품에대하야 엄격히단속하는한편 설비불완전한『아이스·케익』매점과 불결한 색소(色素)의사용을 감시하고잇더니 금이십오일부터 관내를일제히추체하야서 부적당하다고인정된『아이스·크림』기게와 아이스케익통을 오십여개나 압수해왓는데 이로말미아마 동서위생계실은 냉장고속처럼 싸늘해젓다

女子를물은개 狂犬與否調査

이십오일밤 열시반쯤되여 부내 누상정(樓上町)이십구번지의구호 강구(江口)집아플 지나던 동정 오십이번지 좌등(佐藤)『다메끄』(二)는 별안간에 달려드리 무는 그집개한테 다리를 물려 상처를입엇다 소관종로서의 보고에의하야 도위생과에서는 곳 광견여부를 조사하기로되엿다

清掃設備整理

鍾路署 管內에嚴重指示

아프로 날이더워갈수록다시내의 변소, 쓰레기통등 청소설비(淸掃設備)의 완비는 도시 체면상으로는 물론 칠십만부민의 보건위생상 중대한관계를 갓는것임에 불구하고 전염병발생시즌을 압두고 경성부청소과(淸掃課)에서 조사한바에 의하면 부내 십사만 사천여호의권솔중에서 변소업는 집과 잇서도대단불완전한집이 좀속수의 일할칠분, 쓰레기통은 일할삼분이 업거나 잇서도불완전하다는놀라운 수짜를 보이고 잇다 지금조선사람이 가장만히살고 잇스며 경성의 중심지대인종로서의 쓰레기통이어찌되여잇는가 동서 위생계의 조사에의하면관내총호수 이만일천육백팔십팔호중에서 쓰레기통업는집이 삼백사십팔호 잇서도 불완전한것이 오백삼십사호이며 다시 오물처제규측(汚物取締規則)에 의하야집기지안에정리할수잇는것이 일만유백팔호 정리할수업는것이 삼천팔백칠호에달하는 형편이다 동서에서는 업거나 잇서도 불완전한것이 속히 완비케하며길가에 노혀잇는 쓰레기통은 전기규측에의하야 집터안으로정리하도록엄중단속하는동시에 변소도거의 가튼방편으로되여잇슴으로 업는집은 될수잇는대로 속히만들도록 지시하엿다

鴨綠江架橋 地點變更協議

昨日兩方關係官會合

압록(鴨綠)도문(圖們)양강국경에는 조선만주간의 교량가설계획은 압록강수력전기공사때문에 일부위치를 변경키로되어 이십오일오전구시부터 총독부제삼회의실에서 조선만주양방관계자협의를 개최하엿다

총독부측=대죽내무국장(大竹內務局長)、진영토목과장(榛葉土木課長)、이등경무과장(伊藤警務課長)길만외무부사무관(吉滿外務部事務官)、이원육군어용괘(伊原陸軍御用掛)、이등소좌(伊藤少佐)기타관계관

만주국측=판전도로사장(坂田道路司長)중근도로건설처장(中島國道建設處長)、흑전기사(黑田技師)、광강기사(廣岡技師)

등이 각각출석하야 나상협의하얏는데 이것은 소화십일년십이월십일날강덕삼년십이월십일일만양국관계당국자간에 조인된압록강、도문강가교에관한 각서(覺書)제일항에소정된 가교지점중압록강수력전기계획에의하야 그위치의일부를 변경하기로된것인데 대체 전번에결정된 벽동교(碧潼橋)는 저수지속조관계로 불가능하게되엿고 초산교(楚山橋)는이것을 변경하야 만포진(滿浦鎭)에 인도철교를 별개로 건설하는외에 다시신아산교(新阿山橋)와함께 건설하게될터이다

男便을賣叛 賣身한人妻

【寧美】분가루와 인조견으로가장된 거리의생활이 얼마나 그리웟든지 또는 남편과 시집이 그다지도 보기실헛든지 자기의 몸을 인육시장에팔아 한화하고 남편의 이호한 여자가잇다 박천군 영미(博川郡寧美)에사는 오모(吳某)의장녀 옥주(玉珠)(二)는 수년전에 정주군 대전면 운흥동(定州郡大田面雲興洞)장모(張某)와 결혼하야 이래동거하다가 근일에와서는 어떠한 심경의 변화를 이르켯든지 아모어유업시 남편에 배격하므로남편되는 장모는 결혼비를 청구하엿드니 안해 옥주는 선뜻쾌락한후 지난십일에는 영미시에잇는 모요리집에 자진하야 창기로팔니워 일금삼백원을 어더 남편이엿든 장씨에게주어 돌려보내고 자기는 오고가는 뭇남자의 옷깃을 잡아 넘기고잇다고한다

珍奇한來客

平壤憲兵隊손에正體判明

【平南支社發】이십사일 정오경 평양형무소(平壤刑務所) 서무실에육군기병소위(陸軍騎兵少尉)군복을 입은 군인이 차저와전옥동 공칠급 문와사 청한사성수(淸閑寺成樹)라는 명함을 내어보이는동시에 형무소 내부를안내하라고 하엿스나 명함을보혐무소당국에서는 문와사라는것이 좀수상하므로 헌병대에 통지하여헌병대로 붓드러다가 취조한결과 육군기병소위는 새빨간거짓말 본명을 화기고부(和氣高夫)(二)라고 하는자로 금년조춘에 평양에와서 부내 팔천대정(八千代町)전촌여관(田村旅館)에 유숙하고잇스면서 만주방면군대와 거래하는 상인들과 연락을한다고 매일데시를와라고 도라니다가 수일전 육군기병소위의 군복을 새로만들어 입고 도라다니던자로 판명되엿다

무엇때문에 군복을 새로만드러입고 도라다니엿는지 알수업서그이면에 중대범죄나 잇지안흔가하여 헌병대에서는 계속엄중취조중이다

廣梁灣에赤痢發生

【廣梁灣】평남광량만지방에는요사이 어린아이들에게 적리(赤痢)병이발생되여 벌써 히생자한명이잇스며 아직도 환자가속출된다는데 일반아동을가정에서는 공황중에잇다하며 더욱병에 걸리지아니한 가정에서도 주의를바란다고한다

曆

▲五月二十六日(木曜日)陰四月二十七日 ▲壬戌、戊午 ▲日出、五時十七分 ▲日入、十九時四十四分 ▲日南中、十二時三十分十七秒 ▲滿潮、二時二十九分 ▲月入、十四時二十七分 ▲滿潮(仁川)一時五十分 ▲月出、一時一分 ▲滿潮(仁川)十四時十分

총딱

목구녕이 포도청이라는 상말이좃치나 치는말이라 하겟스나 현실생활에 먹는것보다 ▲더중한것이어데잇스랴 그리나 소학교선생이란 장이 되엿는지 어쨋는지 그것의 동긔를 여기에 론하는 번거로움을 피하는것이로되▲한번 실수라한대자 백회점으로 도적놈탈을 쓰고다녓다는것은 일반사회의 안목이 거저지나칠수업는 사실일까한다。▲일단 신성한교단에 선자이라면 아무리생활이곤난하다정 최후의 일분까지 홍육의정신을 일치안코 거기에 자긍을 갓는것이 이길의 지조이거늘▲범한자 양심이잇서 자신을 참회한진댄 법의재단이 두려움보다 평소에 가르키던아동들의 지탄(指彈)에 더한층가슴기괴 찔리는바잇스리라

今日의運動

▲籠球=日本籠協朝鮮支部主催、滿洲國籠球團招聘戰第二日…滿洲國籠球團對延專 午後五時半鐘路靑年會後庭코―트(觀覽料=一般卅錢、學生廿錢)

▲蹴球=學生蹴球리―그戰…醫專對世專 午後五時 延專球場(觀覽無料)

第一回

新人音樂會

樂壇의 綠夏의 盛裝

Allegro. Tutti. pp

曲目와樂士

崔永愛 (梨專音樂科)(쏘푸라노)
카로노메 『歌劇리고렛트中에서』 베르디 作曲

李觀玉 (武藏野音樂)(쏘푸라노)
뱃노래 헤델리 作曲
마리네의노래 『歌劇夢遊病者中에서』 벨리니 作曲

李容俊 (東洋音樂)(빠리톤)
어두운무덤 베―토―벤 作曲
鬪牛士의노래 『歌劇칼멘中에서』 비―제 作曲

韓仁河 (上野音樂)(피아노)
다란텔라 리스트 作曲

金東振 (中野音樂)(바이올린)
바이올린協奏曲 D長調 金東振 作曲
(第一樂章) 알레그로

金炯魯 (日本高等音樂)(베―스)
1、일허진靈魂 『歌劇시몬복아네그리中에서』 베르디 作曲
2、奴僕에게빼앗긴幸福 『歌劇피가로의結婚中에서』 모찰트 作曲

吳敬心 (帝國高等音樂)(쏘푸라노)
1、Vissi d'arte 『歌劇토스카中에서』 푸치니 作曲
2、Voilo sapete 『歌劇카발레리아루스티카나中에서』 마스카니 作曲

李海南 (東洋音樂)未定
金信德 (武藏野音樂)未定
李順明 (武藏野音樂)未定
其外 梨花女專피아노科一名 ―(以上無順)―

日時 六月十四日
所場 於府民館
主催 朝鮮日報社

寫眞은上으로부터 金炯魯 李觀玉 李容俊 崔永愛 李海南 吳敬心 金東振 韓仁河 金信德 李順明 (以上無順)

詳細追後發表

南京虫全滅

發明界의驚異 (발명 신운나놀)

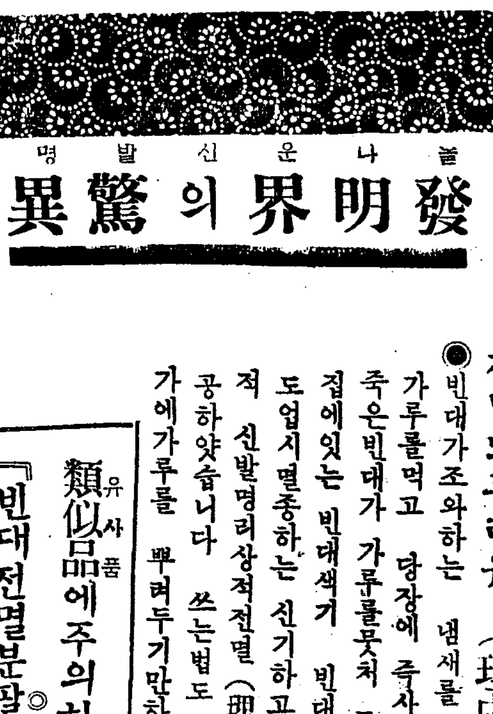

(人畜無害라는글자가업스면의심합니다다른것에주의)

急告!

빈대즉사전멸! 珍味(南京虫八) 대성공 만세!!

빈대전멸 팔진미

빈대전멸분팔진미

세계적신발명

전멸되는리유(理由)

◉빈대가조와하는 냄새를 맛고나와서 가루를먹고 당장에 즉사하고 또 곳안 죽은빈대가 가루를묻처 드러가면 빈대 집에잇는 빈대색기 빈대알까지아조씨 도업시멸종하는 신기하고 이상한 세계적 신발명리상적전멸(理想的)에 대성공하얏습니다 쓰는법도 간단합니다방가에가루를 뿌려두기만하면됩니다

類似品(유사품)에주의하시오반드시 『빈대전멸분팔진미』를쓰시오

(人畜無害)이외에조구해라고써잇지안은 것은모조품이니다사실때반드시인주구해라고 써잇는것을사시오

웬수의 빈대가 『팔진미』한갑으로 전멸되엿스니이제는밤잠편히자고 사람사는것갓다 이런고마운일은또업다

빈대전멸

절안에빈대가우글우글 고로니인간의 큰수치오사람의피를 막빠러먹어잠못자니지긋지긋하다 『삼간초옥불에다―타는것은 앗갑지안어도빈대 타죽는것이시원하다』라고한다。 이 얼마나애처로운 사실이나 이제까지 별별것을다―하고 별약이만엇스나 안되엿다 그런대이번에세계적으로 신발명되엿다 일시적이 아니고아조멸종한다사람의지식과,과학의힘은 위대하다 문명이 진보하면당연한일이나 이갓치신기한발명은처음이다 곳쓰시오 문명국민의 행복을누리시오

全人類明朗譜
전인류의반가운소식

(감사장은잘안죽고꼬낫다)

빈대전멸분팔진미
방이여럿이면……오원
두간방엔……삼원
한간방엔……이원
시험용……일원
송료 선금……십오전 대금인환……삼십오전

南京虫永久絶滅!!
빈대 영영 전멸

경성서대문러신기선성당으로주문하시오

京城西大門入口 조선제일큰약업회사
神崎神聖堂藥品直輸入株式會社
電話光化門 三四 四九五 二九 七九番
振替口座京城 西大門 五〇二番 私書函 光化門 四五號

資本金百萬圓
規定郵送함 代理店募集

朝鮮特産品展覽會記念

紙齡六千号 革新五周年

服用한一匙•반드시奏効!

胃위 活활

胃腸良薬

谷井博士指導

●胃活은 胃腸內를 清淨케하고 食慾을 增進시키며 便秘를調整하고 消化를佳良케해서 體重을增加시킵니다

●胃活은 强力한 健胃整腸劑로 이것을 常用하면 胃腸이根本的으로壯健케됩니다

아랫배가 무겁고, 口味없는이
慢性胃弱으로顔色나뿐이
배부르고, 便通이나뿐이
空腹時에 배압흔이
가슴압흐고 신물 올라오는이
過飲過食한이

이러한 症勢잇는이에게는胃活은가장顯著한效果가잇습니다 一罐을꼭試用하시오

本舖 山田安民薬房
營業所 大阪市東區南久寶寺町
工場 大阪市東成區鶴橋町

薬價 二十錢 三十錢 五十錢 一圓

●各地薬店에잇습니다

연지白粉에업서도아름다운頭髮은

女性이 가진가장 아름다운魅力이다

金鶴香油

本舗 株式會社 [illegible]商店

純國産品

濕布に에 エキホス에기호스

"感冒 肺炎"

肋(腹)膜炎
中耳炎
扁桃腺炎

藥効의完全을期하기爲하야
반드시嚴封包裝品의購入을바람

近時エキホス라고稱하야エキホス又는그類似品의大量包裝에서適宜小罐에너어分賣한다는말을듯삽는대右는흔히陳舊또는吸濕하는때문에巴布劑의生命인滲出液吸收性並內竈透性을減弱하고그까닭에藥効의完全을期하기어려우•組織니購入時는エキホス製造元의特製包裝法에依한嚴封品이라指定해주십시요

エキホス의貼布는가장合理的인新療法으로서모든炎症性疼痛性疾患에게서强力한消炎、鎭痛、滲出液吸收의諸作用을營爲함。

用法簡便해서一回의塗布로長時間의効力을持續함

包裝 定價
一〇〇瓦 ·五五
二五〇瓦 一·一〇
五〇〇瓦 一·九〇
二瓩 六·〇〇

信用잇는 薬店은エキホス를販賣함

發賣元 武田長兵衛商店 / 塩野義商店

製造元 二已合名會社 大阪市東區道修町

A—929

蠅

臭蟲 其他害蟲은 一瞬에 斃死함

奏效如神

世界無比殺蟲劑

雞冠殺蟲藥水

(キンチョール긴조-루)

工廠大規模
効力冠日本
名聲震世界

大阪キンチョール本舗 大日本除虫菊株式會社

血汗으로確保한 豊富한山西資源!

朝鮮同胞의進出開發을要望

…西原部隊長의 手記…

我〇〇部隊는 日支事變이勃發하자第一먼저 北支에出動하야 于先天津附近에集結하야 部隊 河村 南苑의戰鬪에參加 北平南郊의掃蕩戰을 마치고 舊曆重半店附近에 集結하엿다가 戰鬪後의戰力恢復과 其他諸般의準備를行하고〇〇部隊의 來着을待하엿다 이리하야 九月上旬戰機가 비로소成熟하야스므로 平漢線에 沿한地域을 他部隊와함께 南下하기로決한 我部隊는 平漢線西方山地帶를 前進하야 涿州保定의會戰에石家莊으로向한追擊에 非常한困苦와 缺乏에 不拘하고 偉大한戰果를收하엿다 다음我部隊는山西攻略의命을밧고支那三關의一인 娘子關에 또省都附近에殘多의 難戰苦鬪를 繼續하면서平定에 入하고 다음太原平地를占領하엿다 그리고 太原平地를 中心으로한地域에 駐屯하기約三個月 二月上旬 所謂河北戡定戰에 參加하야 我部隊는 主로 同蒲線에 沿한 地域을前進 天險要害의 陣地帶를 突破 不過數日에突破 急追又急追하야 一部隊는 三月六日 部隊本部는同八日에 山西省 最南端潼關에日章旗를揭하고 大元帥陛下의萬歲를 三唱하엿다 三月十日陣中記念日에는 各部隊모두 黃河의線에 進出하야 河北戡定戰의 目的을 達하엿다

惟컨대 我〇〇部隊는 上述한바와가티 河北省의 中部及山西省의全地域(北部若干地域을除外)을轉戰行動한것이어니와 山西省特히 南中部汾河에沿한 主要地方에이르러서는거이 獨力으로此를征服하엿다 그런故로 이山西省南部는 我朝鮮半島에 稍히關係가깁고 將來半島人이 크게活動할것이 約束된듯한氣分이난다 따라서 我〇〇部隊長은 陰으로陽으로 山西開發에對하야 朝鮮半島人이 活動하도록 絶大한努力을다하고잇다 南鮮도氣의進出 鮮銀의躍進 朝鮮人誘致等은 그一例다 即山西省은 主로〇〇部隊가 血言流하야 占領한地域인以上 此地의 平和的工作即產業經濟의 開發等에對하야는 半島人은 自進하야 此에當하고優先的地位를占할것은 戰死傷者에對한義務이며 또特權이라고생각된다 그런故로 余는 山西省의富源의 一端에就하야 一言하는것이 意義잇는것이라고信하고 專門外에 屬함에不拘코 其大要를紹介하려하는바이다

山西省이란엇던곳?

山西省은 支那本土의 東北에位한 河北省의西方에잇다 其面積은 約十六萬方粁로 地圖上으로槪觀하면 我朝鮮보다 조금적다 人口는 約千二百萬으로 百五縣의 行政區劃에 分하야잇다 只今 大同(山西省北端)太原(省政府가잇는 省內中央)臨汾(昔日堯의首都)及潞州(山西省南端 黃河에沿한處)의 緯度線을 我朝鮮에 比較하야보다면 다음과가티거이緯度가 同一한것은 實로滋味잇는일이다

大同 新義州(北緯四十度)
太原 開城과京城과의中間
臨汾 大田과大邱와의中間
潞州 釜山(北緯三十五度)

省城은 大行山脈其他의山岳에圍繞되여 西는 黃河에 依하야中原과隔絶 天然的要害를 이루엇고 山地가만허 省中央을 南北으로貫流하는 汾河와 그上流諸河川流域에 若干의高原性平地가잇다 太原平地의標高는 約千米 氣候는 一年中 最高가 二九度 最低零下 一七度三으로寒暑의差가 比較的甚하며 多少大陸性을띄어 夜間은 溫度降下하는것이 普通이다 그러나 臨汾平地及 그以南에서는 短期駐留의經驗이지마는 稍히氣候好適하야 雨量도적고 空氣는 乾燥하고 大氣는 明朗하야 住居에大端히조타 아마春秋兩節은 日本內地及朝鮮의 어데로다도 제시더 살기조흔것이다 다만 水質이不良하야 到處에 鹽分及石灰分을 含한硬水가잇슴은 遺憾이다 그러나 이것은 水道施設의 完備에따라 改善할수잇슬것이다 昔日堯舜이 都를定한 文化의 發祥地면서 以上과가튼 地理的關係로 文化가普及되지못하고 經濟가 發達되지못하고 土民 生活은貧곤 可憐한狀態에잇다 由來本省은 農業牧畜으로써主要產業을삼는데 八割以上은農民이다 後에述할바와 如히幾多의 工業資源을갓고서도 重工業가튼것은 全然볼수업고 다만僅少한 紡績會社等이 比較的規模큰것이 보일뿐이다

山西省의 實權者閻錫山은 就政以來 所謂山西모ン=主義를 高調하야 產業 敎育 行政 財政等모든部門에 그獨調的發展을 期하야 相當히發達된 自動車道路及鐵道가 敷設되엿다 그리하야一時는 經濟力이 充實된模範省이엿스나 未久에 閻錫山의京津地方에對한 野心은 民國十五年(十二年前)의 北伐戰參加로 上述한바와가티 그途上에잇든 文化經濟는 모두破壞되고 人民은疲히 疲弊하야 그狀況은 보기에도 慘憺하엿다 따라서民意는漸次閻政權을 離脫하야 怨嗟의聲을 듯게되엿는데 때마침 日支事變이 突發하엿든것이다

馬上에서본山西省

我部隊가 太原平地攻略의命을밧더엿을때에 곳地圖를 펴처보앗다 놀란것은 山西省은 거이全部가茶褐色을帶한 山岳地帶인것이다 그러나 我部隊가 井陘ー太原間大行山脈의險難을步一步로敵을擊破하면서 太原平地에進出하엿슬때에 그廣漠한平野를보고 놀랏다 日本內地의關東平野나 名古屋平地가튼것과는 도무지比較되지안흐다 또다시南進하야 汾河를沿해臨汾平地 洪洞平地 潞州平地等모든廣漠豊沃한 平地앞에놀리지안흘수업섯다 石家莊으로부터 山西省界附近인井陘에 有名한井陘炭坑이잇다 行政區劃은河北省에屬하나 大行山脈의 炭層脈의하나인것은 틀림업다

이 井陘은 韓信이 背水陣을치든古蹟이다 아직도背水의 名名河는 滔滔히 흐르고잇다

다시 娘子關 舊關等을지나 陽泉 壽陽方面에至하면 到處에炭山이잇서 鐵道線路에沿하야 二尺角쯤되는炭塊가 各所에 集積되여잇는것을본다 이것으로보아山西省의 石炭이如何히 豊富한가를認定할수가잇다 얼마전山間의적은시내에서 빨간물을 자조보앗든 이것으로써 이附近의地層은鐵分이 豊富하며 따라서鐵鑛의存在를想像하기에 어렵지안타

太原平地로부터 다시할을모라南쪽으로가면 到處에 數千頭乃至數百頭의羊群을볼수가잇다 中에는 메리노種의 優秀한者도잇다 文獻에依하면 省內三四百萬頭의 羊이잇다고한다 戰禍에汚染되고 破損된兵士의軍服도 此等山西羊毛로 製作된것으로 更新될날이올것이다

다시南進하면 田畑에보는 無數의 棉花를보게된다 小規模나마 紡績會社인듯한것의 煙突을볼수가잇다 我國에서는 每年外國으로부터 棉花를 千二三百斤을輸入하고잇다 將來는 이山西省其他北支의綿으로써 需要를充足할수잇는날이올것이다

我部隊가 南進을 始作한것은二月中旬이여서 田畑에農產物을볼수가업섯다 그러나 나는各地에잇서서의 地方物資의 狀況을調査하야 본즉 收穫期로부터 半歲를經하야 支那軍에依하야 奪取되엿슴에도不拘하고 아직民家에는 小麥高粱等이 相當히만히現存해잇는것을 보앗다 이로써이地方은 農作에適當하며 特히小麥 粟 高粱과가튼것이 多量으로生產되고잇는것을 알수가잇다

다시[?]하야 運城에 이르면 周圍百二十里에亘한 鹽池가잇다 年產額一億斤 山西, 陝西, 河南의 鹽은 主로이鹽池에서나는 것을 使用하고잇다고한다 我部隊는 이鹽池及現在잇는 鹽倉을完全히 確保하엿다 陝西, 河南의 住民이 모두 我部隊의鹽으로 因[?] 鹽을 供給할程度의 鹽을 保有하고잇슬것이다 그러나 我等은 [?] 가지고잇다

以上과 如히馬上에서 發見한山西省에 鐵과石炭, 羊, 綿, 鹽의 農作物이 잇는것을 알수잇다 그리고 各都邑에 잇서서의 諸工業은 거의 原始的乃至小規模의것뿐이다 이에 山西省에 잇서서의 重工業의 將來性이잇는 同時에 羊과棉의 增殖改良等의 事業이多數히 남어잇는것을알수가잇다 어리케觀察하면北支五省中에서 가장開發의餘地가잇는 極히有能한地方은 山西省이아닌가한다 以下數字的으로 詳細히說明을하여보기로하자

山西省의鑛業

山西省은 鑛業資源이 豊富하다 石炭及鐵鑛을爲始하야 天然曹達, 硫黃, 石膏, 硝石, 石綿等을 產出하고잇다 最近我部隊는 重[?]油가 湧出되고잇는것을 發見하고 目下調査中이다 이外에 아직 發見되지안흔鑛產이 잇슬것도 豫想된다 그中石炭及鐵은 가장 有望한바 아직 그採掘設備運輸機關等이 不完全하야 充分한開發을 보지못하고잇다

石炭의 埋藏量에 對하야는여러가지說이잇다 千三百億噸이라고 推定되여 全支二千四百億噸의 過半은 本省에서 占하고잇다 그얼마나 多量인것은 內地朝鮮 樺太의 總埋藏量 百九十億噸 滿洲國의 七十五億噸에比較하면 能히 諒解할수가 잇슬것이다 埋藏地域은 無煙炭 一萬三千五百方哩, 有煙炭 二萬方哩 合計 三萬三千五百方哩이라고한다 再昨年의 採炭量 有煙炭 百五十餘萬噸 無煙炭 百二十餘萬噸合計 約二百八十萬噸으로 槪算되며 省外로 移出된것이 約百萬噸 四百萬圓程度로 推算된다 이外에 山間交通不便한곳으로從來土法採掘을 行하야 附近住民의使用에 供하는 量도 五十萬噸을 不下하는 模樣이다

省內產炭區는 百五縣中 五十七縣의 廣範圍에 分布되여 到處에 炭礦이잇다 就中 產出이比較的만흔곳은 陽曲西山 太原西山이다 孝義西南六里, 兌九谷胡家川一帶 鄕寧西南의 槊金山鉛礦一帶 晋城高平等의 地方도亦有名하다

目下 採炭會社의 主되는것은平定附近의 保晋公司 (資本金約三百萬元) 大同의 晋北炭鑛局(資本金百萬元) 陽泉의 同寶煤鑛公司(資本金六十萬元) 平定의 建昌煤礦公司(資本金百五十萬元)等으로 小資本의會社는 이外에만허잇다

다음 鐵의 全埋藏量은 三億六千萬噸으로 其中 北支五省에서 一億七千萬噸 即 全支의約半을 埋藏하고 잇는 셈이다 就中 察哈爾一省만으로 九千萬噸에 達하여잇다 山西省의 埋藏量이 얼마나 한지는 只今手中에 確實한 文獻이 업는때문에알기어렵다 그러대 山西省의大鐵鑛은아직한번도 採掘되지안햇스나 支那全土의 埋藏量으로도 이에不及하는 巨大한鐵鑛이伏在하여 잇다고한다

山西省內 鐵產地는 平定, 晋陽, 晋城, 高平, 長治, 和順等을主로하야 五台曲陽其他到處에서產出된다 其採掘은 土法에 依한것이 만코新式設備를 가진것은平定保晋公司 (資本金七十萬元年產額三萬噸) 公營 西北實業公司煉鐵廠이 잇슬뿐으로 무두技術이 幼稚하여 試驗時代를버서나지못한 程度이다

目下山西省의 鐵鑛의產額은 約

다음鹽에對하야 一言하고저한다 運城에 周圍百二十里의 鹽池라는것이잇다 이것이 所謂河東鹽又는 山西鹽으로 實로 壯觀이다 이鹽池로부터 例年한方法으로 每年一億斤의鹽이 採取된다 그리고 이鹽은 海鹽보다매우 優良한것이다 一斤의鹽은一錢程度의 살수가잇다 이鹽의稅金이야말로 中央及 山西政府의 重要供給源이엿다 至今엔我軍의손에依하야 完全히 管理되고잇다 이鹽은 山西省에서 消費하는 外에 河南陝西로 移出된다 其他의鑛產品으로서 平陸苗圃 解縣地方으로부터도 採取되고잇다 이外에寶石安邑 山陰의 石膏 年產額約三千噸 曲陽의 硝石 硫黃 天鎭의 絞紛及天然曹達 五台의石板 硯台 靜樂의 明礬鑛 太原 長治 平定大同의 石灰等이잇스나 其產額은大槪적으며 採掘은 모두 土法에 依하고잇다

山西省의農業

山西省은 山岳地帶가 만허南方汾河流域을 除하고는 肥沃하다고는 하기어렵다 그러나 本省의 農民의 數는全戶數의 八十二%에當하야 山上까지 잘耕作되여잇는것을본다 이런까닭에農產收穫의 多寡는 本省全經濟에 反映하는 重要作用을띄고잇다 耕地面積은全面積의二十三%로農家一戶當耕地面積은 平均三十三畝라고한다

本省의 棉花는 絳縣, 曲沃, 洪洞, 新絳等 汾河沿岸을 主產地로한다 其耕作反別約百二十萬畝, 其產額約四十五萬擔이다 그러데 北支五省中棉花栽培의 可能한 場所는 河北, 山東, 山西의 三省으로其年產額四百八十萬擔에達하며 다시 이를一千四百八十萬擔까지增加할수잇다고한다

只今日本의 棉花輸入量을 보건대 年額十二, 三百萬擔임을 생각할때 北支의 棉으로써 充當한다면 他國으로부터의 輸入을防止할수가잇슬것이다 이런까닭에 棉花의 栽培는 極히 有望함과同時에重要한國策的事業이다

其他의 農產物은 小麥, 高粱粟을 大宗으로하고 玉蜀黍, 大麥, 豆類, 馬鈴薯, 米, 煙草等을產出한다 그리고 北部中部南部에따라 氣候地形을달리하고 其生產品도 다르다

山西省의牧畜業

山西省의 牧畜은 大部分農作不適地를利用하야 放牧하는것이만타 由來羊, 豚, 鷄, 馬等의產出이만흐며 最近에至하야 羊, 牛, 馬, 鷄等海外의優良種을 輸入하야 改良하고잇다 理財에長한閻錫山은 이가튼일을 잘하고잇다 特히 우리에게가장 必要한羊은四百四十萬頭를가지고잇는데 게다가 其中에는 메리노種其他改良種一萬頭를가지고잇다

畜產品中主되는것은 羊毛, 羊皮, 牛皮等으로 年額約五百六十萬斤, 二百五十萬元 鷄卵及其製品인 蛋粉年額二百萬斤 約百萬元이다 家畜數를 參考삼어들어보면 如左하다

羊 約四百四十萬頭
牛 約百四十萬頭
豚 約四十七萬頭
驢 約三十二萬頭
騾 約十五萬頭
馬 約四萬五千頭
鷄 約千五百萬羽等

山西省의工業

山西省은 交通이 不便한것과閻錫山의 鎖國主義에 阻害되어省民은近代機械文明及 新知識의吸收가 뒤떠러저 天產物이 豊富함에도 不拘하고近代工業의 發達은 充分치못하다

加工精製品의 大半은 移入에仰하고잇다

纖維工業은 紡績紡織工業을主로하야 山西省에서 가장 發達된工業이다 工場數二十 資本金千二百五十萬元 製品價格 約二千萬元이라고한다 主되는 工場은 楡次의 晋華紡織公司 (資本金五百萬元) 太原의 晋生織染工

(五面繼續)

림질은걸렷슬때 곳치료합시다

慢性痳疾이된분은大槪內服藥으로治療하든분이엇섯습니다

東京日比谷病院長 醫學博士 深瀨周一

내病院에오는 患者中대부분이慢性淋疾患者임으로 그原因을들은즉대개먹기가편하다고 內服藥을써서 곳치라고하든것이 이모양이라고 대답합니다 그래서나는「내복약으로는 림질은 낫지안는다」고하여도고치도지안는 분이만흠으로 淋疾에대한病理를 알기쉽게 설명하면 비로소깨닷는분이만흠으로 다음에 그實例를들어여러분께 간단히말삼드리고자하오니 만흔도움이될줄밋습니다

(患者問) 저는 걸리지 三年이나되엇는데 그동안 內服藥을服하여서 다나을줄 알엇든것이 正初가되야 술을 좀 먹엇드니 도로정하니 어떠하면좃습니까

(博士答) 內服藥으로는淋疾이근치못되는까닭에 그럿슴니다 즉 獨逸의性病大家「[?]와렌진」「쉬라인」兩博士가 『內服藥으로는 淋菌이 죽지안흠으로 根治가못된다』라는 臨床報告이때 世界醫學者들은 內服藥을쓰지안코반드시 국소료법(局所療法)을재용케되엇스니 즉 직접 오줌줄기에 약을너서 根治시키는 치료법어 世界共通된 治療法입니다

그런데도 不拘하고 일반환자들은 [?]편이나, 또는 먹기에편하다고 內服藥을 잡수시나 오히려 胃腸病을일으키고 조금도낫지안는것은 당신자신이 경험하고계신것으로 증명되고잇지안습니까

(患者問) 그러치만 局所藥은 섭호선염(攝護腺炎)의 병발증이 생기기쉽다고해서 아직 써보지 못하엿습니다 마는……

(博士答) 물론재래에는그런경우가잇섯스나 지금가티 의학이 발달된오늘날에는 그런염려가조금도 업습니다 다만局所藥이라도 의학상으로 약리와실제가 꼭맛는것이 아니면 역시 그런수가잇스며 또는 익숙한 전문의사가 아니면 그런경우를 이르키는수가잇지만그런염려가 조금도 업는 림질근치약이우리東洋에서 世界的大發明이된以上 그런 걱정은조금도하실필요가 업습니다

림질의원인

더구나 림질이란 남녀국부속에병균이 들어가서 발병된병임으로 그곳의 병균을 모조리죽이어면 곳낫는것이니 그곳에 직접치료를하는것이 옥합것은 정한리치이오며 먹는약으로는 위장을거처서 오줌에 겨우물근약기운이 나오게됨으로 낫지를안는것이엇습니다

(患者問) 조금도의심이업는 局所藥이 우리東洋서發賣되엇다니 그약은무엇입니가 그리케신통한 약이라면 使用法도퍽까다럽겟지요

(博士答) 아시는바와가티獨逸醫學은 世界에일홈이 놉나 대체로 약이라는것은 獨逸와 실제가 꼭마저야되는것인데림질치료약에 잇서서도 學說로는 獨逸醫者들이 先覺者이엇스나 그동안 발명된 약은 모두일장일단의 메단이잇섯스며 局所藥일지라도 만흔分量을 사용케되므로 적지안흔 메단이잇섯는데 우리東洋에서 제일로권위東京吉原遊廓안에잇는 경시청길원병원장으로 게시든 작등영선생께서 매일 수만흔 화류병환자를 진찰치료중 신학설연구와실제경험으로 백발백중의 림질근치약 『부라오銀겐고ー루』를발명하시사 學說의 근본은 獨逸서 처음떠들고 실제에 꼭맛든약은 우리東洋서 발명되야 世界醫學界에 큰자랑거리가되엿습니다。즉 『부라오銀겐고ー루』는

약한방울로단二分間이면효과가나타나는

약어니 속속드리 뿌리백힌淋菌을 모조리죽이며 알풀틀소스리고 피고름을 삭게하야단시일안에 오줌이 맑거지며 근치되여버리는약입니다 더구나 사용법이 간단함으로

림질은겐고ー루의一號와二總의二重殺菌療法으로만根治됩니다

본보에독자제께 기뿐소식

림질치료기한을 단축시켜서 三千里江山의 환자제현을 精神的肉體的 物質的고통에서 속히버서나게하야 단시일에 근치되게만든다고 칭찬과 감사로 환영을 밧고 잇는 림질근치약『부라오銀겐고ー루』를아직경험못하신환자께 특히본보독자에한하야송료四十七錢을부담하고 대금인환으로도 송약해드리다하오니속히 병고에서 버서나실 여러분은조금도 주저마시고 조선문으로 자서히 병세를쓰시고

東京市芝區通新町十三ノ一
總代理店 合名會社河原商店
振替東京三五〇一九番

으로 주문하시사 속히 근치하여주십시요 또한 어느분에게도 『림질자택치료선』을 거저드립니다

日東製藥合名會社製品

약 가
보통약(容總用) 一圓九十錢
二五瓦入(十七日量) 三圓八十錢
五〇瓦入(卅五日量) 七圓

병원에 못다니는사정이잇는분이라고 자택에서 간편히 病院치료와 똑가튼 치료가되야 간단히 단시일안에 근치의기쁨을엇게됩니다

그리므로 림질로 고통받고계신분은 조곰도주저마시고醫師專門淋疾藥『부라오銀겐고ー루』로 치료하시면 꼭나을것을 확증하오니 얼풍한조선파하게 곳시작하여서 근치의기쁨을 어더주시기바랍니다

K—180

大懸賞

라이온치마

이齒磨로서 이賞品이當選된다!!
이機會를일치말고 곳사십시요!!

應募規定

懸賞課題 어느家庭을勿論하고朝夕으로반드시使用하는物件中、虫齒豫防에第一有効한것이무엇입니가 左記〇票중한곳에適當한文字를記入하시오

ラ〇オン齒磨 또는 라〇온치마분

壹等 (1)美術置時計 (2)最新式[?]型寫眞機 (3)高級空氣銃 (4)크로무側腕時計 (5)無線受信機 十二名
貳等 萬年筆과[?] 四十名
參等 優美箱入手巾 一百名
四等 스타[?]鉛筆 六百名
等外 라이온치마분 殘全部

라이온치마本舖
株式會社 小林商店

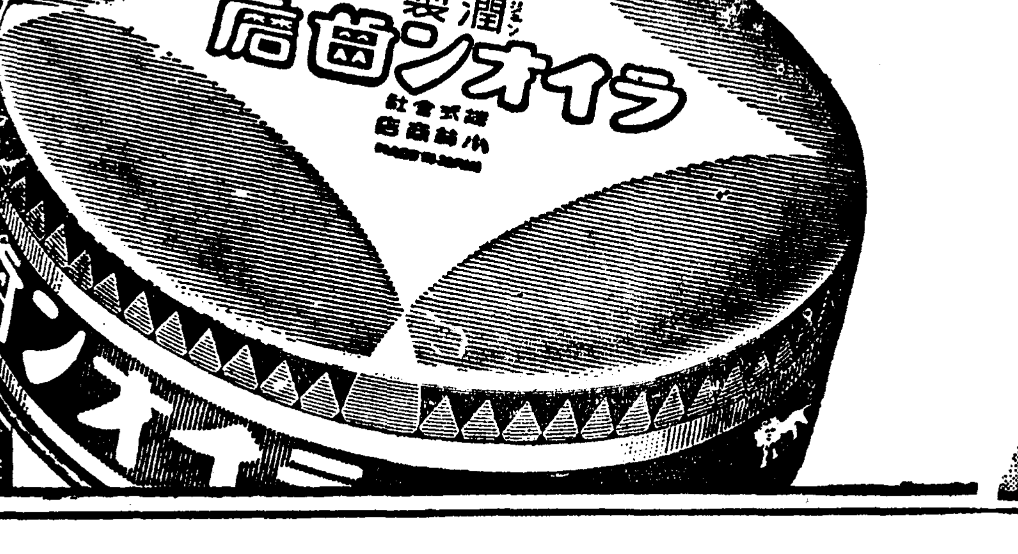

業(資本金百萬圓) 製紙의 大金成紡績公司(資本金三百萬元)等이다 此等 工場은 軍管理工場으로써特務部及 軍特務機關指導下에 各其內地의 專業者가 이미 進出하는中이다 紡績工場에 다음가는것으로는 製粉工業이다 조금큰都邑에는 반드시 工場이 잇다 무릇 支那人은 主食으로 小麥粉을常食하야만히消費하는까닭이다

機械製粉工場은 大凡 資本金二百二十五萬餘元年產額五百七十萬袋라고한다 太原晉豊麵粉公司는 그가장큰것으로 資本金百萬元、年產額九十五萬袋이라고한다 이外에 原始的土法에依한 生產도 三百萬袋에及한다고한다

製粉工場의 大部分은 이미軍管理로써 經營되고잇다

鐵寸工業도 相當히 發達되여 工場은 五個가잇다 多數한[illegible]寸[illegible]하고잇다

製紙工場은 太原에 하나가잇다

紡績工業은 [illegible]

石鹼、酒類等에는 [illegible]工業이 發達되여잇다

手工業은 特히 多種으로 農村日用品의 全部에 亘하야 製造하고잇다 鋼及鐵工業、化學工業과가튼것은거의볼만한것이업다

結論

以上은 過去七、八個月에 亘하야 朝鮮을 踏破하는사이에 見聞한바를 基礎로 二、三의文獻을 參考하야 記錄한것으로 甚히 不完全한것이다 그러나 이것을 通하야 山西省資源의 一班을 推知할수잇다면 余는 幸甚으로여긴다 또金融、貿易、交通財政等에 關하야도 併述하여야할것이나 이것은 後日에 讓하기로한다 要컨대 我朝鮮과 山西省과는 地理的으로 가장가깝고 또氣候風土도 거의가트며 特히 前述한바와가티 北支特히 山西省은 我○○部隊가 血戰한地域이므로 우리朝鮮同胞의 進出에依하야 이資源을 開發하야 日滿支를 一體로하는 東亞新經濟體制를 造成한後 我國防經濟力을 一層充實할수잇다면 千部萬部의 英靈에 對하야 報本보다도 功德이 잇슬것으로 確信하는바이다

特히 鐵、石炭、棉、羊毛와가튼 我國에 엇지못할것으로 이山西省에는 豊富하도록 만흔資源에 着目하야 大資本家나 小資本家나 또는 勞働者까지 奮然 山西省에 進出하기를 熱望하야 마지안는바이다 —終—

朝鮮同胞의進路

朝鮮軍司令部報道班 鄭少佐

一、大和民族과朝鮮民族

日本書記에 昔者素盞鳴尊은曾尸茂梨에來往한이로 記載되엿다 按案하건대『ソシモリ』는 朝鮮語로牛頭다 往古『ソシモリ』라고부르든地名은 鮮內에二三處잇는듯하나 江原道 春川近傍에 現在牛頭山이잇다

생각컨대 素盞鳴尊은 御子五十猛神 即檀君을帥하고 朝鮮에降臨, 牛頭山에居를定한後 檀君으로此地를統治케하시고 自身은 御黨을率하시고 舟로渡東하야出雲國簸川에올무신모양이다

又一說에는 檀君은天照大神의皇弟素盞鳴尊이 八百萬神會議에서 流刑을밧고母君의御生國『アフトキスタン』에御滯在中國王『カブイル』의王女『タン』을取妻하야 三王子를나엇는데 第一王子檀林君은 朝鮮의國祖로 第二王子檀南君은『カレスト』國王으로 第三王子檀西君은『アフトキスタン』王으로되엿다한다

또諺文은 我神代文字의 變態이다 其他幾多의文獻이잇스나 一二例로보드래도 大和民族과 朝鮮民族과는모두 天孫民族으로血族은 元來同一한것을 알수잇다 特히日本紀元以後 今日에이르기까지 朝鮮人의內地移住는 無數하며 또神功皇后와 豊太閤時代에數多한 內鮮混血이 잇슨것은 推測키容易하다 時代와 環境이 相互精神性格에 特異性을附與한것은 否定키難한 事實이라하드래도 內鮮人은 自然的으로나理論上으로나 合體하여야할 存在요 併合가튼것은 天意와皇祖의 攝理로 決코偶然한 人爲的行事가아니다 由此觀之하면 內地民族이 天照皇大神의 末孫이라면 朝鮮民族은 素盞鳴尊의末孫임이 틀림업고 모두天孫民族이다 神武天皇이 天業恢弘을 紹叫하신以上 素盞鳴尊의 御子檀君도其發表形式은 다르다하드래도 반드시 天業恢弘을 紹叫하엿슬것이다 故로 朝鮮民族도 我皇道精神文化를 世界에펴처야할 精神的使命을 가진存在다

茲에 我半島同胞는 過去의時代와環境의相違에依한 精神性格에基한 特異性을一掃하고 皇國臣民이되려면 爲先 我國體를認識하고 臣節을把握할것이다

二、國體

天照皇大神의御德을 日本書紀에는『光華明彩、六合(天地)內에照徹하섯다』고記하엿다 天皇은 이六合(天地)을臨이照徹하시와皇祖의御德을實現하시고 皇祖皇宗의御遺訓을繼承하사 無窮하게我國을統治하신다 臣民은天皇의大御心을奉體하야 惟神의天業을翼贊한다 여게皇國의確立과無限한隆昌이잇다

이리하야 天皇은 皇祖皇宗의御心으로 我國을統治하시는 現御神이시다

이現御神(明神)或은現人神이라함은 所謂絶對神、全知全能神과가튼意味의神과는달리서 皇祖皇宗의神裔이신 天皇에나타나시고 天皇은 皇祖皇宗과 御一體이시며 永久히臣民、國土의生成發展의本源이되사 無限히尊貴한분이심을 表示하는것이다

帝國憲法 第一條에『大日本帝國은 萬世一系의天皇이 此를統治한다』이라하엿고또第三條에『天皇은 神聖不可侵』이라고 잇슴은 天皇의 御本質을 表明한것이다 따라서 天皇은 外國의君主와달러 國家統治의 必要로생진 主權이 아니고 智力德望을 根本으로 臣民이 選定한 君主도 아니다 이것이 我國萬古不易의國體다 이大義에基하야 一大家族國家로서 億兆一心 聖旨를奉體하야 잘忠孝의美德을發揮함이 我國體의精華이다

三、臣節

我等은 이미宏大無邊한 聖德을奉仰하게된이 御仁慈에浴하게된데臣民의道는自明하게되는것이다 臣民之道는 神心을 그대로億兆一心天皇에奉仕하야 皇國의道를修行하는것으로 如斯한 本實을 가진것은 全혀自然的結果이다

他國의 所謂人民과는 全혀그本性이 달러서 君民關係는君主와 對立하는人民이라든가 人民이잇고 그人民發展과 幸福을爲하야 君主를 定한과가튼 關係가아니다 然而往往이 臣民의本節을 體得치못하는 일이잇슴은 我國體의 本義에 關하야 透徹한見解를 缺하고부터없이 外國의 國家學說을 曖昧한 理解下에 混同하는까닭이다

各各獨立한 個個人間의 集合인 人民이君主를 擁立하는때에 君主와 人民과의 間에는 此를一體化하는 根源은업다 然而我國天皇과 臣民과의 關係는 同一한 根源에 生하야肇國以來一體로 繁榮하여왓다 이것이곳我國의 大道이며 我臣民之道의根本으로 外國과는 全혀다른點이다 이곳에世界無比의 我國體가잇는것과 我臣民의모든道는이國體를本으로비로소存在하는것이다

(一) 忠

忠은 天皇을 中心으로 밧들고 天皇께 絶對隨順하는 道이다 絶對隨順은 我를捨하고 天皇께 奉仕하는것이다 이忠의道를 行하는것이 我等國民의 唯一한 生道며 모든力의 源泉이다 故로 天皇을爲하야 身命을捧함은 所謂自己犧牲이 아니고 小我를 捨하고 偉大한 御稜威에살며 國民으로서의 眞生命을 發揚하는所以다

天皇과 臣民과의 關係는 權力服從의 人爲的關係도 아니며 封建道德의 主從的關係도 아니다 그것은 分을通하야 本源에立하며 分을다하야 本源을顯하는것이다 天皇과 臣民과의 關係를 單히 支配服從、權利義務와가튼 相對的關係로 解釋하는 思想은 個人主義的思想에 立脚하야 모든것을 對等的人格關係로 보려는 생각이다 個人은 그發生의 根本인 國家歷史에 連繫된 存在로 本來그와 一體인것이다 然而이 一體에서 個人만을 抽出하야 이抽出된 個人을 基本으로 國家를論하고 道德을 세운다면 그는本源을 失한 抽象論에 지날수밧게업다。

近時忠을 말하고 愛國을 말하는者도 個人主義合理主義에 影響되어서 或은 我國體의 認識不足으로 그眞正한 意味를 逸하는者가 만흐나 이러한 汚濁知識을 淸算하고 我皇國臣民本來의 透明한 心境에도라가서 忠의大義를 體認하여야할것이다

元來我國民은 皇室을 宗家로奉戴하고 天皇을 古往今來에 亘하야 中心으로 仰奉하는 君民一體의 一大家族國家이다 故로 國家의 繁榮에 盡力함은 即天皇의 御榮에 奉仕하는것이오 天皇께 忠을 다하는것은 即國을愛하고 國의 隆昌을 圖하는것이다 忠君이 업시는 愛國이업고 愛國이업시는 忠君이 업다 모든愛國은恒常忠君至情으로貫通된것이오 모든忠君은 恒常愛國熱誠을 同伴한다 勿論外國에도 愛國의 精神은잇다 그러나이愛國은 我國의 忠君과는다르다實로 忠은 我臣民의 根本의 道요我國民道德의 基本이다 我等은忠에 依하야皇國臣民이되고 忠에서生命을 得한다 여기서 모든 道德의 根源을 發見한다 我國史에 徵하여보드래도 忠君의精神은 恒常國民心을一貫하고잇다

그리고 忠은 國民各自가常時로 그分을 竭하고 忠實히그職務를 勵함에 依하야 實現되는것이다 이것이모두 大御心에應奉하야 天業의 恢弘을扶翼하는所以이며또이것이모두忠의道이다

(二) 孝

我國의 孝는 人倫自然의 關係를 노퍼서 國體에 合致하게하는대 참으로 特色이 存在한다 我國은 一大家族國家로서 皇室은 臣民의 宗家로 國家生活中心이되여서잇다 臣民은 祖先에對한 敬慕의 情으로서宗家인 皇室을崇敬하고 天皇은臣民을 赤子로서愛恤하압시는것이다 故로我國에서는 忠을떠난孝는 업고 孝는 忠을 根本으로한다 即孝는直接으로 父母에 對한것이나 다시天皇에 對하게된 關係에서는 忠이되는것이다

國體에基한 忠孝一本의 道理가 여게서아름답게 빗나고잇다

吉田松陰의 士規七則中에 『人君養民、以續祖業、臣民忠君以繼父志、君臣一體、忠孝一致、唯吾國爲然』라고하는것은 忠孝一本의 道를가장 適切히說한것이다 孔孟의敎에잇서서 孝道를 重히하야 孝는百行之本이라하고 又印度에서도 父母의恩을 說하고잇스나 然이나 그孝道는나라에 連結하야 나라의基礎로하는것은아니다 孝는 東洋道德의特色이다 이것이다시 忠과一致하는데 我國道德의特色이잇고 世界에 類例를볼수업는게되는것이다 따라서 이根本要點을 일흔것은 我國의孝道라고 할수업슬것이다

지실로 忠孝一本은 我國體의 精華로 國民道德의 要諦이다 그리하야 國體는 홀로 道德만아니라 널리 政治 經濟 産業等 모든 部門의 根柢가 되여잇다 따라서 忠孝一本의 大道는 此等國家生活 國民生活의모든 實際的方面에 잇서서 顯現치 안으면 안될것이다 我等國民은 此宏大하고 無窮한 國體의 體現을 爲하야 더욱 孝에努勵치안으면 안될것이다

(三) 敬神

歷代天皇은 天神의 御子孫으로서 皇祖皇宗을 奉敬하압서 皇祖皇宗과 御一體가되사 御位에오르신것이다

神武天皇께서 鳥見의山中에靈時(祭床)을 세우시고 皇祖天神을 祀하사 大孝를 申하신것을 비롯하야 歷代天皇 皆皇祖皇宗의 神靈을 崇敬하시고 親히 祭祀를 執行하옵시는것이다

이것은 我國神社의 始初이다 神社는 오직 神의神道를 表現한것으로 我國의 國敎이다 卽神에 奉齋하야 報本反始의 誠敬을 드리는것이다 神社에 奉祀된 神은 皇祖皇宗을 奉始하야 民族의 祖命以下 皇運 扶翼의 大業에 奉仕한 神靈이시다 此神社의 祭祀는 我國民의 生命을 培養하시는 精神의 根本이 된것이다 氏神의 祭에 잇서서報本反始의 精神의 發露가 잇고 여게 奉하야 氏人의 團結잇고 平和가잇는것이다

그리하야 神社는 國民의 鄕土生活의 中心이되고 다시 國家의 祝祭日에는 國民은 日章國旗를 揭揚하고 國民的敬虔心을 하나로하는것이다 그리하야 모든 神社奉齋는 究極에잇서서 天皇께서 皇祖皇宗에 奉仕하옵시는데 歸一하는것으로 여게 我國敬神의 根本이잇는것이다。

祭에는 禮를 敬하야 神에奉仕하고 致誠을하야 神威를 崇하고 神恩에 感謝하야 祈願을다하는것이다 神에 向한 心情은 我國에서는 父子關係라고하는 가장 根本的인대로부터 出發하야 卽 祖靈을 敬하야 祖上에게 갓가히하는것으로 다시 私를 去하야 公에 合하고 我를 去하야 國家에 一致하는데 잇는것이다

神社는 國家的存在를 根本義로하는故로 神社는 以來國家의 制度神道其他一般宗敎와는 그取扱을 달리하고잇는것이다

以上과如히 外國의 神에對한信仰에比하면 그사이에 큰差異가잇다 外國에도 神話傳說에만흔神들을 말하고잇스나 이는 皇國의神에對한 崇敬은 皇國精神기록父母로서의 神이아니다 我初로부터 連綿한 國家的神이아니요 又國民、國土를 낳은父母天國과 彼岸과 理念의 世界에 超越的인 神의信仰이아니요 歷史的國民生活로부터 流露하는奉仕의 心인것이다 即我國에잇서서 神社는 國家的으로보면 天皇이요 個人的으로보면 父母이다 故로 日常奉仕함에따라 忠孝一本의 精神에歸一하고 又國家의 彌榮發展에따른 國民의安心立命을 求할수잇는故로 모든宗敎는 我國의 惟神의道인 神社에 渾然融合할것이다 此安大하고 明淨正直한 精誠이업고는 皇國臣民될 資格이업고 實際上 皇國臣民으로서의 日常生活을할수업슬것이다

(四) 結 言

內鮮兩民族은同根同祖이나 다못朝鮮民族은 長久한동안 다른强大한 民族의支配를밧고 加之李朝五百年의 弊政下에 生活한때문에 傳統的으로 醉性이잇서 事大思想이强하고 自然進取의氣象에缺乏하고 依賴心이만흔바 이는歷史와傳統으로 不得已한結果이나 故에自己存在의 意義를認識하고 覺醒하야 本源에도라가 淸明한心境에 드러갈必要가잇다고생각한다

그런데 內鮮一體의語로서 直時內鮮無差別로 斷定하고 所謂小乘的議論을 하는者잇스나 人類의存在意義가 靈的存在인以上 此精神을 全然平等으로 해버린다는데 追隨하야비로서 玆에物質的平等이 到來하는것이 順序일것이다

半島同胞가 精神的方面에 努力向上하야 바른皇國精神을把握하고此를充分히 發揚함에 어러러 비로소名實共備한 平等이實現될것이다

이러함을 閑却하고 다못現實의 形態만그리케갈안된다고 遺憾을 如何히하느냐는 點에對하야는 何等생각치안는다는것은진실로寒心한일이다

昭和聖代에 태워난 我等半島同胞는잘我國體를 透徹히하고忠孝一本의 精神에蘇生하야 惟神의道인 我國敬神精神에 入하야日常生活부터 皇國臣民으로서 臣節을 온전히한다는 氣魄이야말로聖戰時局下 半島同胞의 나아갈길이라고밋는다

武田發賣品

紙齡六千號 祝 革新五週年

일로부터는 胃酸過多症

이런症狀에注意를

食後에 가슴이 쓰리고、트림과신물이목구멍에서입으로올라오고 空腹時에 胃가아푸면 胃酸過多症으로아라야됩니다

이와가튼症狀을 返復하는사이에 胃潰瘍이되고、또설령胃酸過多症이輕微한지라도 醫學的으로精査하면 潰瘍의發生을 각금볼수가 잇습니다 그러고潰瘍이오래고올면 胃癌이될念慮가 잇는故로充分히警戒할必要가 잇습니다

治療는 初期의 胃酸過多症狀은、한貼의制酸劑나한공기食事로

初期에 容易히 便케되므로 徹底的治療를 게을리하거쉽지마는

徹底的으로 이것이失敗의原因이되는것입니다 그러므로 胃酸過多症에걸렷슬때는 最初부터『겁내지말고 업수이여이지말고』胃潰瘍、胃癌에 移行치안토록 그病根을끈는것이第一입니다

胃酸過多・胃潰瘍に

病原에作用하는治療劑를選擇하라!

ノルモザン錠은 胃壁의被覆保護•胃酸의吸收作用外에 分泌腺을 收斂해서 胃液의分泌을 抑制하고 過剩한胃酸의 生成을原因的으로 根絶시키는故로 胃酸過多治療劑로서 好評을博하고 잇습니다

【能効】胃酸過多、胃潰瘍、속쓰림、트름、신물、溜飮、胃痛、胃가다루胃痙攣、건구역、便秘、惡醉、宿醉、船暈、車暈

新發賣 小粒ノルモザン 이되엿습니다。

【成分】從來의大粒과갓습니다

【用量】一回分은八錠即小粒四錠이從來의大粒一錠에相當할것입니다

【藥價】三日分 二四錠(三五錢) 一週間分 一〇〇錠(一圓) 六日分 六四錠(二圓)

ノルモザン錠

노 루 모 잔

三日分(三〇錢) 一週間分(一圓)
六日分(二圓) 一月分(四圓三〇)
二月分(五圓)
各地藥店にあり

發賣元 株式會社 武田長兵衛商店 大阪市東區道修町

33(1)250

皮膚病에 外用常備藥

一 히 二 후 三 미

夏! 皮膚病에 辛苦바들 季節입니다

不快한皮膚病에는 快適한 奏效로 只今評判엇는 一二三로加療를!

主効: 버짐、음낭습진、무좀、습레독、옴、백납、쇠버짐、부름、땀띠、진무른데、濕疹、禿頭病、구두에붉힌데、切傷、火傷、胎毒

定價 二十錢 三十錢 五十錢 一圓 二圓

一二三・實効散

本舖 師岡天然堂

東京・神田・明神下 振替東京一三七二番

新婚의甘夢도깨여진花瓶

生殖機能의衰退는人間悲劇의最大限

明朗再生의길을强力으로도으는劑 トカピアン에서求합시다

家庭不和의숨은原因은性生活의缺陷에잇습니다

服藥報告實例의一部

早漏、勃起不能에特効

朝鮮平北新義州 崔□□

小生은 新聞廣告에 넘우속아서 廣告라하면 아주信用을안두엇더니 어떤親知가 トカピアン은 信用할만한藥이라고 한번服用해보라하기로 旣往多數한金錢을 浪費한바에 五十步로百步라는格으로 한번 더속아보자하고 前日三〇錠을 注文하야 服用해보니차츰차츰 그러운말이지만 小生의一大怨恨이든 早漏勃起不能症이 눈에보는듯이 나읍든안이오라 愛慾이倍前해지나이다 愛慾이너무强하여지는것이도로혀 病이되지안흘까요 곳알려주시며 六〇錠만 또代金引換으로보처주십시요。

性慾이倍前하여짐

滿洲 金□□

前略 生은四十三歲의男子이온대 한十餘年前부터는 아주性慾이減退 되여서困難을보든中 貴所 廣告를보고 三〇錠을注文하야 服用하얏더니 効力이强大하야 前日六〇錠을 또注文服用하엿드니 驚異하게効力이 顯著함으로 이제更히 百八十錠入一瓶을注文하오니 大至急 一瓶만引換代金으로付送하야주소서

藥價

三〇錠에 二圓五十錢
六〇錠에 四圓八十錢
一二〇錠에 九圓
一八〇錠에 十三圓
送料四十錢 先金注文은送料本所負擔함

醫學博士 伊藤先生推奬

トカピアン

藥理學上에나타난効證

醫學博士 伊藤先生推奬

生殖機能의衰弱과 房事過度의疲勞는

萬病의根源이되고 人生悲劇의原因이된다

人生이늙는理由

노래에「몸은늙어도 마음만은인제든지 엣이 그대로다」고하는것이엇습니다 그것은 마음은 늙지안허도몸은 늙는다는것을 그리고에 마음은 안늙는데 몸은늙는가하면 人生의 體內에 잇는生殖腺「호르몬」(內分泌)이 減退하기 때문이외다 體內에 强力한生殖腺「호르몬」을 補給하면 六十이나 七十에도精神、肉體共히 恒常靑春時代와갓다는것은 벌서 全世界의 醫學界에서 共認하는바이니 이제 새삼스러히 說明할必要가업는줄압니다

靑春과性慾

靑年은一國家나全世界를 勿論하고 社會構成上 重大한要素가되는것과가티 靑春에잇서서 性慾도한 重大한 要素인것을 알어야합니다 性慾의減退또는 性慾過勞로恒常頭痛을알는것은 靑年時代의重大한問題입니다 人生에잇서서 最大幸福을 맛보아야할 靑年期에 性慾減退나또는 房事過勞 早漏 勃起不能으로 恒常憂鬱히지내며 恒常 最大不幸에싸저 世上을咀呪하며 慘酷한 生涯를눈물로 보내는人生이 얼마나만습니까 어떤事實은 各自個人에게도 悲哀의極致이며 國家나 社會에잇서서 到底히 그냥잇지못할 重大事實입니다

男女의 其神聖한 愛情을 모르는사람에게 무슨 社會的事業을할수잇겟습니까? 全世上事는 모다 異性의 따듯한愛情에서부터 一家를建設하게되며 社會를이루는것입니다

不老靈藥 トカピアン은 眞實로現代科學文明의極致의 産品으로서 其獨特한成分으로된藥効에는 놀내지안는사람이업고 한번服用하기 始作하면 누구던지其偉力에嘆服치안는사람이 업다고합니다 其藥을 한알式 服用하면당장에 피가끌어오르며 勇氣와膽力을내게하고 旺盛한精力을 體內에充備케하는「强力호르몬」을 補給하야 體內各部의榮養을 亢進시키며 生殖機能을 健全케하므로老人은 젊어지며 靑春期에잇서서 性慾減退로 悲哀中에잇는 靑春男女는곳어오르는異性의幸福感을無限히맛보게됩니다

發賣元 東京漢洋藥學研究所

東京市向島區雲場町三丁目一六 振替口座東京二九二一五番

朝鮮特産品展覽會記念

紙齡六千号 革新五周年

オリザニン

廣い應用 的確な效果

妊娠・産褥 授乳時に

便祕下痢 食慾不振

疲勞防止 疲勞恢復

成長促進 榮養增進

肺結核 肋膜炎

脚氣一般

說明書進呈

錠 100錠 ¥1.60
末 30瓦 ¥1.30
錠 50錠 ¥1.20
エキス50瓦 ¥1.60
他に大量入竝注射液各種あり

東京・室町 三共株式會社

消化促進 榮養增進

澱粉消化酵素、蛋白消化酵素를爲始하야 十餘種의消化酵素를含有한 多角的消化素、効力一定永久不變

全世界의藥店에잇슴

タカヂアスターゼ

다가지아스타―제

錠 三〇錠 ・四〇 一〇〇錠 一・〇〇 他に粉末大量入あり

說明書進呈

日本製造元 東京・室町 三共株式會社

담기침・천식・백일해

龍(룡)角(각)散(산)

담기침・천식 百日咳의特効藥

適應症

(喀痰) 담으로항상콩콩辛苦하는분
(喘息) 천식으로숨이막히는분
(咳嗽) 기침이나서밤잠을잘못자는분
(流感) 流行感冒로담기침을하는분
(肺病) 肺病으로恒常헛엽는기침을하는분
(血痰) 담에냄새가나고때때로피가석기는분
(音聲) 音聲이구리고咽喉가아푼분
(小兒) 百日咳又는홍역기침하는에

定價

二日半分 二十錢
四日分 三十錢
八日分 五十錢
十八日分 一圓
四十日分 二圓
六十五日分 三圓

◇龍角散한貼을먹으면咽喉의苦痛이곳鎭定되고 全身에 自然히生氣가도는듯한 氣分이납니다 이것은日本最高의호르몬適用劑로서의龍角散의効果입니다◇

本舖 株式會社 藤井得三郎商店

東京市神田區豊島町 振替東京九一一番 電話浪花(67)

中部版

開城弓術射員도 遊興廢止코獻金

【開城】개성호정사원(虎亭射員) 사원일동과 편대정(卿射亭) 사원일동은 활쏘고난뒤에 하는 유흥을 폐지하고 이돈을 모아서 국방헌금을 하자고 일동이 결의하야 지난이십사일 경기 사원대표 김동호(金東浩)(虎亭) 박재창(朴在昌)(卿射亭) 량씨는 개성부윤을 방문하고 다음과가튼 국방금을 내노코 조선군애국부(朝鮮軍愛國部)에 보내달라고 부탁하엿다한다

▲虎亭射員 百圓 ▲卿射亭射員 四十五圓

第二次下水道改修費 五百萬圓을豫算?

改修된것은路長의二割七分 不備한大京城뒷골목의施設

대도시에잇서서 하수도(下水道)의불비는 그도시의 보건 위생상치명상일뿐더러 도시미관상으로도 큰흠이되는것으로 현재 경성부당국에서 착착진행하고잇는 방대한도시계획사업중 하수개수(下水改修) 사업은 간선도로나 시가도로의 개수사업에못지안은 중요한 사업인바 현재 개수되여잇는 하수도는 전도로의약이할칠분밧게 안되는 상태이다 부당국에서 작년도부터오개년계획으로 총경비 이백오십만원을 던저서 착수하고 잇는 하수개수사업이 끗나는때에는경성부내에 약사할의 하수도가개수될터인데 그다음에는 또다시 제이차오개년계획을세워 오백만원의 거액으로써 하수도완정을 목표로청계천(淸溪川)의암거(暗渠)공사를 비롯하야 전반적으로 각지선의 하수공사에 매진할터이라고한다 특히 적은길(細道路)의 하수개수가 도한중요한 것이니만치이것도 빼여노치안코 단행할터이라고한다

전의 료금으로는 경영할수가업다하야 인천경찰서에 료금인상원을 그목욕탕경영자인 박영섭(朴英涉)씨가 제출하엿는데 종전에 대인사전을 오전으로 소인 삼전을 사전으로 신청하엿스며 공동리발소도 대인이십전을 이십오전으로 신청하엿스나 인천경찰서에서는 빈민을 상대하는 공동목욕탕임으로 요금인상에는 고려중이라고한다

돈을 바더주고 담배를사온다하고 그냥종적을감추어버렷다 ◀이십일일신정(新町)송포(松浦)과자점에서도 전기와 꼭가튼수단에 걸려청월(?)원십전을 사취당하엿다 인천서에서는 가튼자의 범행으로 단정하고 범인을엄탐중이다

仁川에거스름돈 詐欺漢橫行

【仁川】인천에거스름돈 사기가 유행한다=십이일아츰인천부궁정(宮町)전전문구점(前田文具店)에 정체로 잉크큰병한개를 주문하고 오원짜리니 거스름돈사원팔십오전을가지고 오라고하기에그 점원정광수(鄭光洙)군가가지고영화(永化)소학교아페가자 삼십세가량된자가 낫하나 거스름

大和、日出、桃山、花町 一帶測量은終了

仁川府不遠區劃整工事에着手

【仁川】인천부(仁川府)에서는도시계획령에따라 구획정리(區劃整理)를 금년부터 실시하기로되여 그제일착수로서 사개년계속사업으로 대화정(大和町)과 일출정(日出町)도산정(桃山町)화정(花町)각일부에 측량을 마치고시공인가신청서를 작성중이데며 지연어 인가가 나오리라 하며 금년도에 쓸공비는 구만원으로 사년후에는 최대의 도로폭(幅)이 삼십미돌 최소의폭이 륙미돌의 도로가 종횡으로 통하게 되리라한다 한구십팔평이 들어들엇다

戰地放送에感激獻金

【開城】개성부 동본정(東本町)일백칠십구번지 박상우(朴尙愚)씨는 이번서주(徐州)로부터 오는 악전고투의 전지현상방송을듯자 씨는감격한남어지에 총후국민으로써 미성이나마 표해서 전선장병을위로하겠다 말하며 지난이십사일 개성경찰서에 현금백원을 자진기부하고 도라갓다한다

學校에怪漢侵入 現金을竊取逃走

【仁川】지난이십사일 새벽에인천부립송림상소학교(松林尋常小學校)에는 괴한이 침입하여 그학교사무실창을 깨트리고 현금이십원을 절취하여 종적을감추고 사실이엇는데 자세한 내용을 들건대 이십사일에 숙직한교원이 전문을 굿게다첫는데 새벽에 시경이나되어 유리창이 깨지는소리에 숙직선생이 놀나일어나가보니 별이상이업기에 다시 누어잣는데 갓치잣든 소사가일즉일어나서 소제를하려고 사무실에드러가니 운동장아프로잇는 유리창이 파괴되여잇기에 숙직선생한테말하고 모다 조사를한결과 생도의 수업료바든돈과 선생의돈이삼십원을 책상빼다지에너둔것이 업서젓기에 즉시인천경찰서(仁川署)에 신고하엿스나 범인의행방은 전연알수업다한다

蘇萊家畜市場 鷄豚類도賣買

【蘇萊】부천군소래면범내장(富川郡蘇萊面範川市)은 종래 소장으로 삼백여년이라는 긴역사를 가진 유명한 우시장이다 날이갈스록 점점발전되여 인구도상당할뿐외라 경향각지에서 각종 행상이 운집하여 대번창을 이루는중 가축시장에 닭(鷄)도야지(豚)장까지잇서서 일반생산자나 양계양돈자에 편리함이적지

漣川官仁愛婦會獻金

경기도련천군관인면(漣川郡官仁面)애국부인회원 여섯명은 이단보의방울비러서 륙지면종실어 그수의금을 경기도애국부인회지부를통하야 조선군사령부에헌납하엿다한다

南朝鮮勞働者 五百名楊平來着

中央線鐵道工事場에

【楊平】작자공사가기월을 따라 양평군관내중앙선철도공사장에는 매일노동자가 이천구백여명식이나 부족됨으로 이대책을 강구하고자 양평군당국에서는 충북부밋도당국과 협의하야 노동자알선에 노력하여오든바 지난십구일 충북부암서인부 오백여명이 삼남지방으로부터 양평에도착하엿는데 이알선인부에대하야는 청부자대창조(大倉組)에서도 다소우대할터이라한다

알라고한다

府域擴張을決議

仁川府會當局에要望

【仁川】기보한바 어천부구역확장을 중심으로한 인천부회는 지난이십사일 오후에시부터 개회하고 협의회와 정회하여지 외치정으로 총독부와 도당국에 요망하기로 결의한후 폐회하엿다한다

地方人事

▲伊藤積德氏(楊州郡內務主任)新任人事次本報楊州支局來訪

三角地警官派出所 二層洋屋을新築

朝鮮第一「모던」派出所

남부경성한강통(漢江通)에전조선제일의『모던』파출소하나가생기게되엿다 시내한강통에잇는삼각지파출소(三角地派出所)는 남부경성의 중요한지점에 잇슬뿐아니라 남산주회도로(南山周廻道路)가이곳을통하여룡산경찰서 압까지 가게되는관계로 삼각지 근방은 일층남부경성의 중요한 지위를엇게 되는관계등으로 파출소를 좀더확장할것을 룡산경찰 당국에서는 륙천오백원의 건축비를 내여서 근대식이층양옥으로 건평삼십칠평이라는 당당한 파출소를 건축하기로되엿다 지난십이일부터 전천조(前川組)가 마타서 착공하엿는데 준공은 유월말일중이라고한다 이건물이완성되면 파출소로는 전조선에제일이것으로는 내지에서는 드물게보는 훌륭한 근대식파출소가 되리라고한다

十九歲處女 仁川海岸서自殺圖謀

【仁川】똥웅이 목어진 처녀를 의해안에 투신자살을 하려다가 목적을 일우지못하고 경찰에구조를바든 절문녀자가잇다 지난 이십사일 오후네시반에 인천화방정(花房町)림업(林業)재빙공장 엽해안에 실신한몸이 되여보이는녀자가 투신하려는것을 때마춤순행중의 인천경찰서원(仁川署)에게발견하고 복서로 데려다 가취조한결과 이녀자는 원적을 충남청주군 옥산면 덕촌리(德村里)에둔 한정숙(韓貞淑)(一九)으로 일즉이 양친을여이고 열살때에 친척되는조모(趙某)에게서 자라나다가열한 살때에 대전(大田)시 흥행중인 곡마단(曲馬團)에 팔려서 각지로도라다니며 말도탈줄 모르는데 곡예(曲藝)를 가르치나 단시일에 배우지못한다고 뭇매를 마저가며 지나다가 작년팔월에 그곡마단으로부터 해고를 당하여 부모도 친척도업는 고향을 갈수도 업서서 전전류랑(流浪)의 생활을 하여가며 한달전에 인천으로와서 얻자리를차젓스나 맛당한곳이 업서 쓰라린 생활을 어기지못하야 세상을비관하고 죽엄으로 세상을청산하려다가 그와가티 구조되엿다한다 취조하는 경관도 동정의눈물을 금치못하야 방금인천서에서 보호중이라고한다

六萬五千砘餘!

一年間京城府民의 엄청난長斫消費量

철도국에서 조사한바를 보면 칠십만경성부민의 가정에서 밤짓기와 군불때기에 사용하는장작의수량은 작년도분으로 경성부내각역에 도착한것이 경성역에 오만륙천『키로』로 약삼천오백량(輛)이며 룡산역에는 천오백『키로』로약백량이며 동경성역에는이천오백이십일『키로』로 약백륙십량이며 왕십리역에는 천오백『키로』로 약백량인데 기타각역을 합하면대략륙만오천여『키로』로 약사천이백량이나되엿다 이것을 소화륙년도에 도착한장작사만『키로』에비교하면매년 오천여『키로』식증가한세음이다 이대로작구드리간다면 소화십삼년도까지에는 경성부민의 사용하는 장작은 십오만『키로』를 돌파하게될것으로예측된다한다

公營理髮所浴場 料金引上을申請

【仁川】욕가폭등으로 인천각이발소목욕탕에서는 요금을 올렷는데 부내화수정(花水町)에잇는 공동목욕탕은 북부일대의 빈민을상대하는곳임으로 아직요금을 올리지안헛든바 최근에 석탄갑시 종전의 사배나올랏슴으로종

選擧有權者調查

明年五月府議改選 六十九名으로增員

경성부의회장이후 최초의부회의원총개선은 명년오월에 시행하게될터인데 경성부당국에서는 그준비를하고저 오는팔구월경부터 선거인의 자격조사에착수하기로되엿다 후보자중에는 벌써부터 지반을 굿게하려고 운동을 개시하고잇다고한다 그리고 이번은 인구의 자연증가에따라현재정원육십삼명에 여섯명을 증원하야 육십구명의 의원을선거하게되리라고한다

各町會反對猛烈로 府原案修正未免?

町會改造案今月內折衷決定

경성부에서는 부내이백사십개정회(町會)를 일백십개정회로합병강화하는 동시에 정회규정에 일대개혁을 단행하야 정총대와 평의원등 정회의모든 역원은부윤이지명한 두명의 정대표자가 선출하야 이십명이내의 전형위원회에서 선거하기로되여 명색이라도 자치(自治)단체이엇든 정회를 거의관선(官選)이라고할수잇도록 통제강화할 원안에대원는데 이정회의 통제강화에대한경성부 당국의원안을 부내각정총대회에 자문하엿든바 정총대회중가장 중요시되는 중앙총대회(中央總代會)등의 맹렬한반대를밧게되고 룡산(龍山)총대회에서도 반대를하엿스므로 드디어 원안을수정하야 정회역원의 선거는 전형위원회로하되 종래의 선거제도로 할수잇다는것으로 규정하고 도개정원안의 골자인 평의회(評議會)를 결의기관으로만하고 정총대등의역원실행기관과 판연구별한다는 조항도 이를삭제하야 종전대로 두기로 될모양이다 그리고도정회한편에잇서서도 원안을 다소개정하게되엿는데 이리케하야 경성부당국의 처리개혁원안은 또다시 대수정을 가하야최후적결정을한다음 오월중으로 그준비를다마치고 유월부터는 그합병개혁을 단행하게되리라고한다

南村은漸益繁昌 北村은繼續減少

四月中京城料亭成績

경성부 세무과의 조흥세(助興稅)를모아서 사월중의 경성부내 조흥경기를 타진하여보건대 조선료리집 기생시간대는 구만일천팔백팔십오원오십전이고 내지인측의 시간대는 십이만칠천륙백삼십일원사십전으로 그합계가 이십이만삼천오백구십삼원에 달하엿다 그조흥세금의 총합은 일만삼천사백삼십구원팔전이다 이것을 전년동월에비교하여보면 조선료리집에는 기생의시간대는 오천륙백십사원육십삼전이 격감되엿고 지나인측도 일천삼백칠십사원이 감소되엿스나 내지인측의 시간대는 도리혀 팔천오백삼십일원이나 증가되여잇서서 결국총계로는일천오백팔십구원이십오전의 증가를 보이고잇다 이와가티 조선인파 지나인의료리집흥경은 나빠저잇스나 전체적으로는 흥성하여잇다 현재경성부의 종예기수 일천칠백칠십구명을 전년동월에비교하여보면 일본내지인과 조선인예기가 모두감소되여 총

京城府事業起債 六月初에認可?

경성부의금년도기채액(起債額)은 장기채(長期債)가 일반회계로사백오십삼만이천오백원이고 특별회계로 이백칠십사만오천원이여서 그합계는 칠백이십삼만일천오백원에달하엿다 방금총독부당국에 이기채인가를신청중인데결국은 오월말이나 유월초경에 그인가가될터이며 인가가나오는대로 식산은행(殖銀)의 수로 공채(公債)를 발행할터이다 그리고 그기채의 내용은 다음과같다

▲第三期水道擴張費債八十八萬圓▲市街道路改修費債二百四萬圓▲下水道改修費債卅一萬七千圓▲屎尿施設費債卅四萬圓▲中央卸賣市場新築費債卅七萬圓▲防空防護施設費債廿四萬圓▲水産會社交付金充當債二百五十七萬圓▲敦岩町區劃整理充當債十七萬圓▲大峴地區整理充當債十八萬九千圓

千餘圓橫領逃走

店主와안해捜査請願

【開城】남의점원으로서 남의남편으로서 신용을바더오든 사나이가 주인집돈 천여원을 횡령해가지고 도망가버리게되자 주인은 돈찻게해주오호소 안해는 남편차저주오호소=개성부의 청교면고남리(靑郊面古南里)일천칠십오번지 김종호(金鍾鎬)(二七)은 작년팔월에 개성남산정(南山町) 이병덕(李炳德)상점에 점원겸집금원으로 다니며 이래주인의신용도잇서 와잇는데 그는요지음에 무슨까닭인지 지난칠일공해도개정(雙井)보산금광(寶山金鑛)주인으로부터 전기이병덕주인에게로오는돈 일천구십사원과 그외에집금한 이십원을 가지고가지고 어데로인지 종적을 감추워버렷다 그래자주인이씨는 지난이십일 개성서에 드러와 돈을 차저야겟스니 우리점원 김종호를 붓잡어주시오 호소하엿는데 또 지난이십사일에는 김종호의처 고씨(高氏)가 차저와서 자식이 어려죽을 지경이니 나의남편을 차저주시오 하고전긔와는 다른 의미로 경찰에 애원한바잇스나 아직 행방은 알수업다 한다

李奎銑氏百圓義捐 蘇萊道倉簡易校에

【蘇萊】부천군 소래면 매화리(富川郡蘇萊面梅花里)거주 리규선(李奎銑)씨는 도창간이학교에 돈백원을 의연하엿는데 당무자는물론 일반은 특지에 감사함을 마지안는다고한다

江華 全江華綜合大運動會

▲時日 六月四五兩日 ▲場所 新設公設運動場

◇主催 聚榮會木曜會 ◇後援 朝鮮日報江華支局

自轉車選手權大會

六月二日仁川公設運動場서 本報仁川支局後援으로

【仁川】인천무도관(仁川武道館)주최와 본보인천지국 후원으로 오는유월이일오후(中部)조선자전차 선수권대회를 부내도산정(桃山町)공설운동장에서 개최하기로 되엿다 일반선수는 만히참가하기를바란다하며 참가기일과 참가장소는 아래와갓다

▲申請期日 五月末日 ▲申請場所 朝鮮日報仁川支局 ▲上仁川自轉車店(上仁川驛前)

新豐小學兒童文庫 寄附募集에非難

【水原】수원신풍(新豐)소학교에서는 아동문고를 설비하고자근일간의학년생들이 전교아동의가정을 방문하면서 기부금을모집하는중인데 최하로이원 최고로는기백원식을 요구하는모양임으로 일반학부형은 매우곤란한형편에잇다한다 일반학부형들의난처한 형편을드러보면 교육인실습교육을 외주하면서 아동문고를 만든다하니 어엿시실습에편한 문고이면 문고를설비한다할지라도 유명무실일것이고 문화에관한 도서를비치(備置)한다하면 명실이상위되는 교육과 문고이니 모다 아동에게 무의미한 문고인데도 불고하고 학교에서는 구태여 설비할 예정으로 기부금을 아동에게 주어보내면 너는돈이 적으니 더가저오라고 돈을 뭉우처보내여서 부형되는사람의 수치는 고사하고 아동이니만오욕을 당한다는 관념을 생가하야 참으로 엇더한정도에

長篇小說

薄命 (8)

韓龍雲 作
鄭玄雄 畵

誘惑【八】

「애구 너는 어째 그렇게 어여쁘냐 어제 처음으로 볼때에는 이렇게 이쁘두 그다지 이쁜줄을 모를러니 오늘 자세히 보니까 정말 이쁘구나 그뻔악버레 끌고 흙이묻고 또 이렇게 더러운옷을 입엇서도 저렇게 어여쁜데야 잘 가꾸고 조흔옷을 입으면 얼마나 이쁠까 인물은 시골에 잇단말이 호른가버 서울사람은 하두 가꾸니까 얼굴보면 번즈그레한것 갓지마는 자세히 보면 맵집하게 이쁜 사람이 드믄데 너는 정말 미인이다 저런 얼굴을 가지고 이런 산골에 파무처 잇기는 아깝지」

입에 침이업시 순영이를 칭찬하는 송씨는 다시 순영의 치마를 만지면서

「이게 네집에서 난것이냐」

하고 순영이를 본다

「예」

하는 순영이는 부끄러운듯이 치마폭을 염의어서 오른편 발끄트로 밟는다

「네가 짯것이냐?」

「아니야요 저는 삼을 삼을줄박게 몰라요」

「그럼 네 게모가 짯것이냐?」

「예」

「그런것이다 네가 짯스면 얌전스럽게 잘 짯지 이러케 못되게 짯것니 나는 질쌈은할줄 모른다마는 어린 솜씨는 처음 구경하겟다 굵은지 간을는지 울이나 고루게 짜지 이게뭐랄 솜씨도 버리떠겟다」

하고 혀를 끌끌 차더니

「섞새 배라더니 참 섞새 베로구나 그중에 또 성하기나 한가 노다노다 짓고 또 이러케 헤여저서 너펄너펄하는것 이런것을 입어도 몸 맵서가 어찌 그리케 조흐냐 어디 이러케 돌아안저라 뒤태 좀 보자」

하고 순영이를 억지로 돌려안치고 보더니

「뒤태는 더 이쁘구나 천상 라구나는것이라 할수업거던 메다가 깨끗이 씻서서 비단옷이나 맵시잇게 이펴노면 얼마나 이쁠까 그러면 천상선녀갓지 뭐야, 청산백옥이 진토에 뭇친 형국이라더니 너를두구 이른말이로구나」

하고 순영이를 다시 돌려안치고서

「뒤로 보니까 뒤가 더 이쁜것 갓더니 아프로 보니까 또 아피 더 이쁜것 갓구나 무산 선녀가 아침에는 구름이 되고 저녁에는 비가 된다더니 거짓말이 아니로구나 참 이상도해라」

하고 칭찬업시 무당 푸념하드시 순영이를 추더니

「너 비단옷 더러 입어봣니?」

하고 화제를 돌린다

「아니요 못입어 보앗서요」

하는 순영이는 다시 부끄러움을 느끼엿다

「인조견도 못입어보앗서?」

「인조견 저고리는 하나잇어요 그것은 명일때나 나들이갈때나 입어요」

「그러면 비단 신은 더구나 못신어 보앗구나?」

「비단신이요?」

「그래」

「암 비단으로 신을 만드나요?」

「그럼 비단으로 신을 만들고말고 이마적에 개화를 하야서 고무신이니 무엇이니 보두생겻지 그전에는 서울사람은 모두 비단신을신엇단다」

「비단으로 신을만들어 신으면 흙이못지 안허요?그리고 비가오면 첫구요?」

「흙이무드면 대순자 그러니깐 그게 호사라는 말이지 비오는때에 신는것은 전신이 따로잇지」

「그래요 비단으로 다 신을만드러요?지금도 비단신이 잇나요?」

하는 순영이는 아무래도 비단으로 신을 지어신는다는말이 고지듯기지 아니하엿다

「지금두 잇구말구 지금두 하이칼라들은 비단신을 신지 그러나 그전처럼 흔치는 아니하지」

하는 송씨는 다시 순영의얼골을 한참 드려다보고 잇더니

「너비단신죽구경하구시프냐?」

하고 빙긋이 웃는다

「어떠케 구경해요?」

순영이는 그말을 거짓말인가 하고 의심도 하엿스나 이상한 충동을 바든것은 사실이엿다

"戰友"그라다 여그ー 監督의作品 世界大戰을主題하야 이러난 戰友와 看護婦와의愛情을그린 ー마로 한近來의傑作이다 主演俳優로는作年度의演技賞을 탄 ー스펜서트레시ー와『프란·초트톤』과『그라디스·죠ー지』(看護婦)가出演한다 (廿三日부터市內明治座에서上映中)

家庭時間 (二十六日午後一時十五分)

自己生活에 責任을가집시다

尹聖相

우리는 흔히 사람은 자유(自由)라고합니다 그러나 그자유라는말은 아무것에나 책임(責任)이 업다는말이 아닙니다。우리 한사람의 생활(生活)이라는것은 얼른보기에는 그사람사람이 마음대로 자기의생활을 해가는것가티 보이지만은 결코 그러한 것이아닙니다 우리는 사회(社會)라고하는 큰집안에 살고잇는 것입니다。우리는 그집의한식구로써 그집안을 평화(平和)하게 단란하게 지내여가도록할 책임이잇는것입니다。우리는 항상자기의생활을 반성(反省)해야 되겟습니다。그리고 자기의 본분(本分)을 어해하고 그래서 최선(最善)을 다하여야 되겟습니다。이것이 곳 자기생활의 책임을다하게되는 것입니다。

바이올린獨奏 (二十六日午後八時)

콘라트、리ー브레히트
伴奏 武澤武

一、前奏曲 E長調빠하作曲

이전수곡(前奏曲)은E장조(長調)『소나타』의 제一악장(樂章)으로 원곡은『바이올린』만의 독주곡(獨奏曲)이엇든것을후에『슈망』이 간단한 반주를부치고또 최근에『클라이스라ー』가 훌륭한 반주를지엇습니다 고흔 한가한곡조입니다

二、"로만스" F長調作品五十番빼ー토벤作曲

이곡은『빼ー토벤』의G장조의 작품과 아울러 널리알리여잇는 작품입니다 그곡은『아다지오』칸다ー비레』二분의二바자『론도』형식으로 대단히섬려(纖麗)한맛이 곡전부를 꿰여뚤코잇스나그러면서도 대단히 남성적(男性的)인장엄한 곡입니다

三、"메누엣트" 빼ー토벤作曲

『메누엣트』는 四분의三바자의 고대무도(古代舞蹈)형식의한가지로 그기원(起原)은 불란서서남부지방의 구주의춤에서 어든것이라고 하는데 十七세기로 부터 十八세기에걸처서 궁정(宮廷)무도의 곡조로 대단히유행한 것입니다 이『빼ー토벤』의『메누엣트』는『곳케리ー니』의『메누엣트』와가티 유명한것으로대단히 우아(優雅)한곡입니다

四、"론도" 모ー찰트作曲 크라이스라ー編曲

명랑한 유쾌한소품(小品)곳까지『모ー쓰알트』의 본색을나타내인 맑고고흔곡 이것을 제금(提琴)의거장『크라이스라ー』가 바이올린곡으로 편곡한것입니다

五、"메누엣트" 모ー찰트作曲

예전것(舊曲)을 노래한『다볼드』의작사(作詞)에 곡을부처서 一七六七년에 세상에 내여노흔 二막으로된 가극(歌劇)『돈·환』에는 아름다운곡이 만흔데 특히 그중에도 제一막의 끄테나오는『메누엣트』의 곡조는참으로 아름다운것입니다 오늘밤연주할이 제五번의『메누엣트』는 바로그것입니다

社會見學

紡績工場 ―京城紡織會社― (廿六日午後八時半)

『마이크』를통해서 여러에는 방적(紡績)공장을 견학하겟습니다 우리들의 몸에걸치는 옷감은 어떠한순을 거처서나오게되는것인가? 공장은 혼면실(混綿室)타면실(打綿室)소면실(梳綿室)연조기(練條機)시방기(始紡機)정방기(精紡機)등으로 나누어잇서서이와가튼 장황한순을거처 그후에 비로소 직포기(織布機)에 올러 옷감이되여 나오는것입니다 이동안의 전부의 모양을『마이크』를 통하야 들려드리라며 설명하야 드릴려합니다 도한 여러분을 대신하야 여배우 김소영(金素英)씨자 그곳에게신분에게 질문을하야서 상세치알어롤것으로 다일어롤려입니다

放送 프로그람

二十六日(木曜)

◇正午(東) 時報 레코ー드音樂
◇午後一時一五分 家庭時間『自己生活에責任을가집시다』 尹聖相
◇同六時 하ー모니카合奏 一、行進曲『士官學校生徒』 스ー자作曲 二、圓舞曲『賞여운薔薇꼿』 촐스아맨作曲 三、描寫曲『東洋스켓지』中에서 支那庭園 오르랑게이作曲 四、圓舞曲『뻬니스의夜景』요한슈트라우스作曲 五、序曲『榮光』케라벨라作曲 아마하ー모니카밴드 指揮 金坡圓
◇同六時二五分 經典解說『苦難과信仰』 田榮澤
◇同六時三〇分 어린이新聞
◇同七時三〇分 講演『朝鮮市場과大衆經濟』 徐椿
◇同八時(大) 빠이올린獨奏 콘라드·리ー브레히트 伴奏 武澤武
◇八時三〇分 社會見學(第五回)『紡績工場』―京城紡績株式會社로부터 中繼―
◇同九時 短歌 어화靑春 二、唱劇調독기打鈴 吳太石 韓成俊

第一放送

◇午前六時三〇分 基礎英語講座(二〇)
◇正午(東) 常盤津
◇午後六時(釜) 物語劇

二十七日(金曜)

◇正午(東) 時報 軍歌集(레코ー드)
◇午後一時一五分 家庭時間 家庭에서할수잇는簡單한消毒法 金光鉉
◇海軍의밤
◇同六時 이야기『日本海海戰』 金西
◇同六時二五分 어린이新聞
◇同六時三〇分 講演『世界三大海戰』 徽文中學 金道泰
◇同七時三〇分 라디오드라마"바다의巨星"三景
◇同八時(東) 吹奏樂 橫須賀海兵團軍樂隊 響友會
◇同八時二〇分 時調 一、平時調 二、辭說時調 三、지름時調 李承燁 崔成煥
◇同八時三五分 短篇 一、楚漢歌 二、單邊歌 三、山念佛 四、자진念佛 李蘭玉 金泰運
◇同九時 經濟解說 地價와今後投資 東亞日報 全弘鎭
◇同七時三〇分(東)歌謠
◇同七時四〇分(城) 講演
◇同八時(大) 빠이올린
◇同八時三〇分(城) 綸曲
◇同八時五〇分(東)드라마

第一放送

◇午前六時三〇分支那語講座(三〇)
◇同一〇時一〇分 國語講座(三) 宋今璇
◇正午(福)琵琶
◇午後六時(東)라듸오빠라에틔
◇同六時二五分 (自上海)
◇同七時三〇分(東)歌謠
◇同七時四〇分(東) 講演
◇同八時(東)吹奏樂
◇同八時二五分(東)드라마
◇同九時(東)時事解說

洋畵"팬"에 喜報!

年二百本輸入을許可

大藏當局의意向表明

양화수입(洋畵輸入)에대해서는 여러가지 풍설이 떠도라일편락심하고 비관하는이도잇고 일편그요행을기달리는 초조한 심경을가진이도 잇섯는데 수일전 대장성당국(大藏省當局)이 양화편게의 여덟회사대표자와 간담한결과 대장성당국의 의향으로는 수입대금과 그이익금을 삼년간 알보에맥겨둔일, 수입액은 년액이백만원정도로해서 작품으로는아메리카영화 백오십본 구주영화오십본 도합이백본에한 한다는조건으로 수입을 허가할방침이라는것을 전달하엿다 이의외의 희보를접한 각영화수입편게지사에서는 곳본국에 타전(打電)하야그회답을 기달리고잇는중인데 과연구미본국에서 이조건에 수응할른지 실로그결과가 크게주목되며 일반 양화편의 기쁨과 초조도 더한층 커지게되엿다

"新婚道中記" ―『컬럼비아』作品으로『아이린·던』과『케리·그란트』의主演作品이다『리챠만』의 戲曲을脚色한것으로 近來에드믄 코메듸·드라마로名畵인『人生은四十二』『來日은오지안는다』의『레오·마케리』로東寶映畵『風車』와합게 二十四日부터 若草劇場에서上映

理研淸酒
新世界
淸淨한빛 가벼운맛
醉한 氣分은 五月晴
宿醉안는 健康日本酒

大鮮釀造株式會社

性器强大藥
男子性器短小와 早漏에百發百中!!
淸導補腎丸
(信用第一)
早漏防止
(商報進呈)

國境大藥房
振替京城二五一一番
振替奉天三四三九番

本報咸南支社
咸興府大和町三丁目六
電話一一四三番

三菱ミシンと針

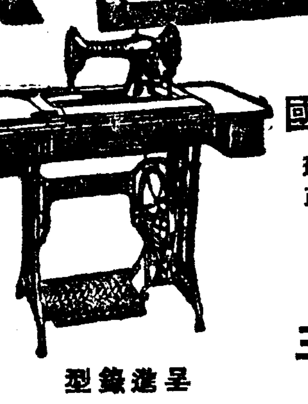

待望優秀の國產ミシン!
現金正價 足踏式 160、 手廻式 140、 箱型 모ー도ー附 174、
三菱ミシン針
家庭用(15×1) 11番 14番 (各사이스共通)
現金正價 1打에 0、70
三菱電機株式會社
三菱商事株式會社
呈進錄型
三菱ミシン陳列場
京城府鍾路二丁目永保ビル
電話光化門(3)1437

여드름자리와흉터를남기지안코
깨끗이낫게되므로永年의好評을밧고잇습니다
그도그럴것이 파파인酵素와아몬드라는新發見의藥効를가진主劑를巧妙히相乘强化한 專賣特許인까닭입니다。高級芳香바니싱으로 初夏의使用氣分은實로爽快、麗한벗에도 걸지안습니다。
藥用구레ー무
アモンパパヤ
アモンパパヤ를쓰시기前에이洗粉을쓰시면主劑가가튼姉妹品의相互强化作用으로 藥効가倍加합니다。
藥用인故로洗顔이滋味로운
パパヤ洗粉
○アモンパパヤ一號一圓五十錢
○アモンパパヤ二號(强度)二圓
○パパヤ洗粉 四十錢
送料는各各三個까지十錢
데파ー트、藥店、化粧品店에잇슴
見本進呈……要三錢切手
東京市神田區松住町
本舖 株式會社 杉田商店
여드름·죽은깨·기미업샘

M1334

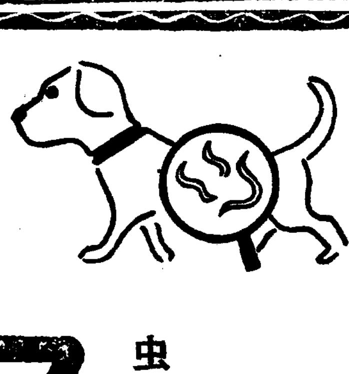

개의病도 흔히는蛔虫
マクニン먹이면은 곳낫는다
虫退治
マクニン (마구닌)
먹기쉽고·잘듯고 불가업다
錠劑 一日量大人十錠 .30 .75 1.35
ゼリー .20 .50 1.00 2.00
株式會社 藤澤友吉商店
大阪市東區道修町 京城府西小門町

不老長壽 强精回春 更少幸藥
百補丸
京城堅志洞 平和堂 一劑十円

ワシミルク
수리표우유

育兒에게最良
保健에最適

健康發育의秘鍵

(藥店食料品店에서販賣)

母親의乳量이無한어린아기를 健康하게 養育한다는것은 實로 容易한것이아니올시다『수리표』밀크는 어려한 어린아기들을爲하야 健康의 문을열며發育에 指導하는 鍵이라고할것이올시다。牛乳及其他의營養分만으로營養困難한 弱한 어린아기라도『수리표』밀크를 먹이면 完全히 기를수잇습니다『수리표』밀크는 모든煉乳의 元祖이며 七十年이라는 긴歷史를 가지고잇습니다 其의 効力에對하야서는 世界 어느곳의 에기어머니든지 잘 認識하는바이올시다 어린 아기에게는반드시『수리표』밀크을使用하야주십시오『수리표』밀크는 牛乳보다 消化가잘됩니다 그러고 一般滋養分으로 말하야도 牛乳보다 安全합니다

K2—33

日魯の
あけぼの印
オーロラ印
さけ(사게)罐詰
タテ罐を新に賣出しました
平罐同樣御愛用願ひます

製造元 東京 日魯漁業株式會社
發賣元 東京 株式會社北洋商會

味の素 (아지노모도)
(登錄商標)
맛잇다!
맛잇다!
진실로 맛잇다
아지노모도친음식은
참으로맛잇고나!

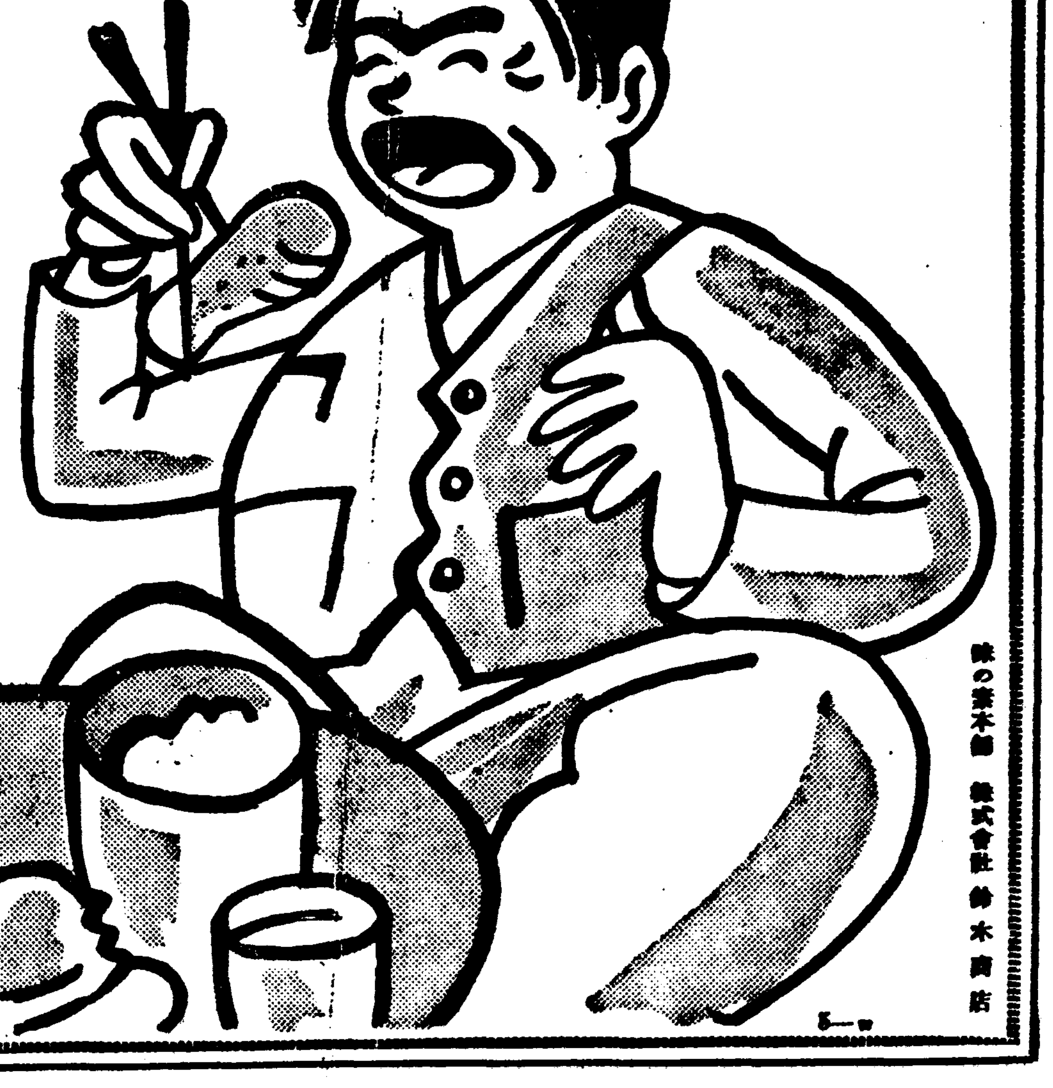

味の素本舖 株式會社鈴木商店

現代朝鮮文學全集
短篇集(上)
三版發賣中